

2020 年度 日本学生オリエンテーリング選手権大会 ミドル・ディスタンス競技部門 北海道・東北地区及び関東地区代表選手選考会

プログラム

発行日 2020 年 12 月 13 日 (日)

発行責任者: 佐藤公洋

1. 大会概要

1. 日程

2020 年 12 月 20 日 (日) ※雨天決行荒天中止

2. 場所

栃木県矢板市・塩谷郡塩谷町

3. 会場

旧矢板市立長井小学校

4. 主催

関東学生オリエンテーリング連盟

北海道・東北学生オリエンテーリング連盟

5. 主管

2020 年度日本学生オリエンテーリング選手権大会ミドル・ディスタンス競技部門

北海道・東北地区及び関東地区代表選手選考会実行委員会

実行委員長	戸澤貴志 (横浜国立大学 2016 年度入学)
運営責任者	佐藤公洋 (東京大学 2016 年度入学)
競技責任者	小林美咲 (十文字学園女子大学 2016 年度入学)
コースプランナー	大橋陽樹 (東京大学 2016 年度入学)
イベントアドバイザー	平山遼太 (東京大学 2014 年度入学)

2. 交通案内

1. 会場

〒329-2514

栃木県矢板市長井 1248

2. 駐車場

旧矢板市立長井小学校校庭

3. 会場へのアクセス

自家用車でお越しの場合

東北自動車道 矢板 IC から 12km (約 20 分)

東北自動車道 西那須野塩原 IC から 20km (約 30 分)

※ 係員の誘導に従い、旧矢板市立長井小学校の校庭に駐車してください。

※ 駐車券の発行は行いません。

公共交通機関でお越しの場合

JR 矢板駅から 5.6km (徒歩約 70 分)

※ 駅から会場までテープ等による誘導はありません。

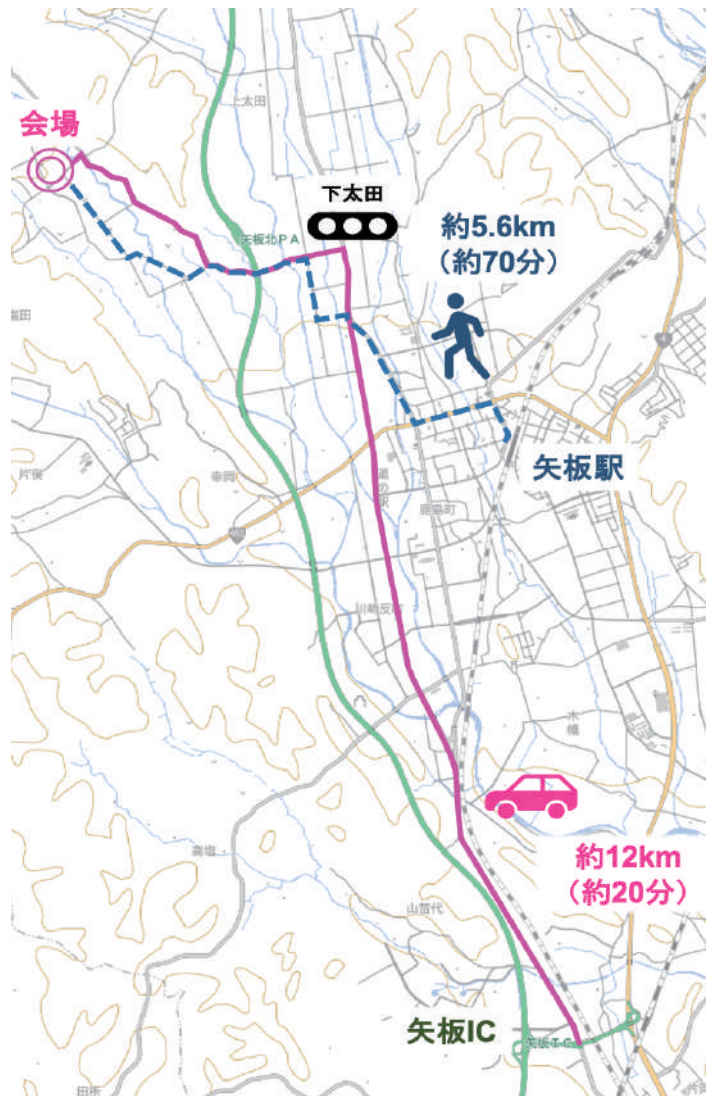
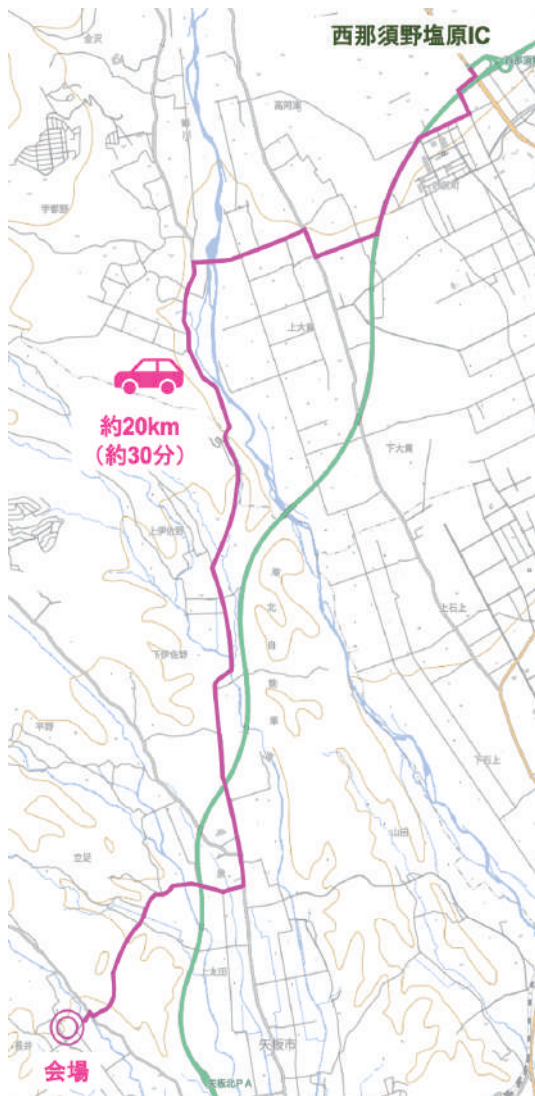

※ 国土地理院 電子国土基本図を加工して使用

3. 立入禁止区域

本選考会参加予定者が、競技参加時を除きオリエンテーリング目的で下図の赤線に囲まれた範囲に立ち入ることを禁止します。違反した場合は大学単位で失格とする場合があります。ただし、該当範囲の外周道路の通行はこの限りではありません。

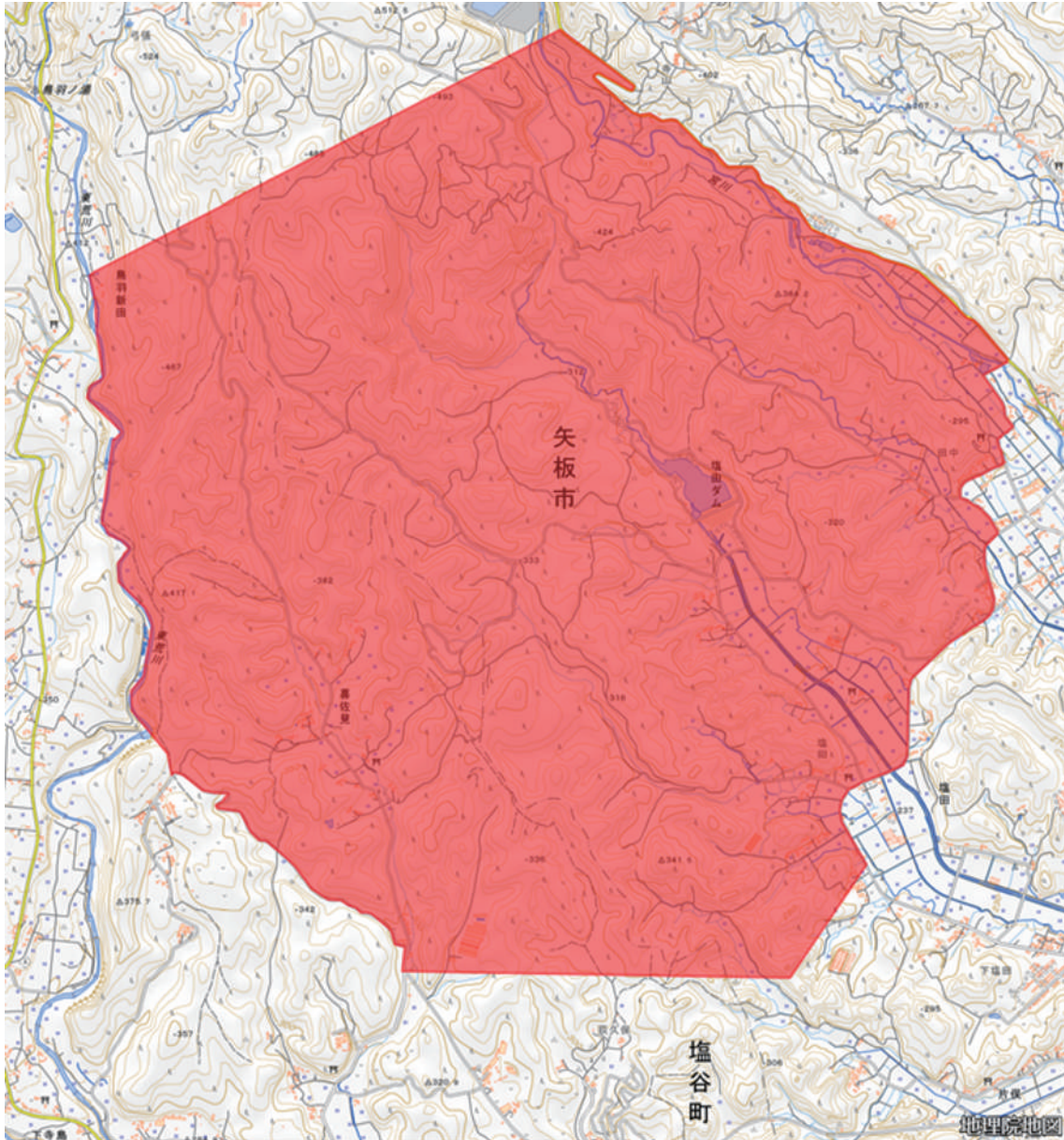

※ 地理院地図 (<https://maps.gsi.go.jp/>) を加工して作成

4. 競技情報

1. 競技形式

ポイントオリエンテーリング ミドル・ディスタンス競技

2. 通過証明

EMIT 社製電子パンチングシステム (E カード) 使用

3. 使用地図

栃木県『築目川源流』(日本学生オリエンテーリング連盟 2020 年作成)

縮尺 1:10000 等高線間隔 5m 走行可能度 4 段階 ISOM2017-2 準拠

A4 耐水加工 コントロール位置説明あり (ISCD2018、F クラス日本語併記)

コントロール位置説明の大きさは 130mm x 70mm を超えません。

4. テレイン概要

本大会のテレインは、標高 200~400m ほどの里山を中心とし、複数の山塊とそれを分断する耕作地・民家によって構成されています。山塊エリアは、複雑に入り組んだ尾根沢が特徴的であり、細かく侵食された地形も随所に見られます。また、ほぼ全域に渡って小径が複雑に発達していることも大きな特徴です。植生としては、走行可能度の高い針葉樹林が整備・維持されている一方で、藪や倒木によって走行可能度が低下するエリアも混在しており、ナビゲーションの緩急が求められると言えるでしょう。

(2019 年度日本学生オリエンテーリング選手権大会 ミドル・ディスタンス・リレー競技部門 要項 3 より引用)

5. クラス

クラス		距離	登距離	優勝設定時間
選考クラス	関東 Ms	3.8km	280~290m	30 分
	北東 Ms	3.7km	270m	30 分
	Ws1	3.3km	220m	33 分
	Ws2	3.2km	210m	33 分
学生一般	MA	2.4km	150m	25 分
	WA	1.8km	100m	25 分
	MF	2.2km	120m	25 分
	WF	1.7km	80m	25 分

クラス		距離	登距離	優勝設定時間
一般クラス	MsC1	3.8km	290m	30分
	MsC2	3.8km	280m	30分
	WsC	3.3km	220m	33分
	MAC	2.4km	150m	25分
	WAC	1.8km	100m	25分
	MFC	2.2km	120m	25分
	WFC	1.7km	80m	25分

※ 当日申し込みはありません。

※ MsC, WsC はそれぞれ男女選考クラスと、MAC, WAC はそれぞれ MA, WA クラスと、MFC, WFC はそれぞれ MF, WF クラスと同一コースの予定です。

※ チャレンジクラスは山川 Dream として併催されます。

6. 旧地図

http://www.orienteering.com/~icmr2019/map/map_c.jpg から旧地図を閲覧することができます。なお、この旧地図を含む、全ての地図を会場内に持ち込み、閲覧することは出来ません。

5. 代表選手選考

日本学生オリエンテーリング連盟技術委員会の発表と、日本学生オリエンテーリング選手権大会ミドル・ディスタンス競技部門関東地区 / 北海道・東北地区代表選手選考会実施基準に基づき、以下の方法で2020年度インカレミドル北海道・東北地区及び関東地区代表選手を選考します。

1. 本選考会における選考

選考クラスより、下記の人数を選考します。ただし、選考対象となるのは学連加盟登録4年以内の者に限ります。

出場枠	関東学連	北東学連
男子	31	10
女子	12	9

2. 推薦

推薦は、各地区学連の規約および決定に従い下記の通りとします。各地区学連の決定に変更がある場合はそちらに従ってください。

関東学連

日本学生オリエンテーリング選手権ミドル・ディスタンス競技関東地区代表選手選考会に伴う推薦立候補に係る規約第4条に基づき、推薦により

男子3名 女子1名

を代表選手とします。ただし、推薦による代表者数が上記定数に満たなかった場合、本選考会の選考クラスにおける競技結果の上位者から順に繰り上がるものとします。

また、本年度は新型コロナウイルス感染症の影響下にあるため、上記の規約に加えて以下の基準に従うものとします。

2020年度日本学生オリエンテーリング選手権ミドルディスタンス競技関東地区代表選手選考に関する基準 (<http://www.orienteering.com/~uofj/kanto/media/bulletins/20201210-2020%E3%83%9F%E3%83%89%E3%83%AB%E3%82%BB%E3%83%AC%E7%89%B9%E4%BE%8B%E8%A6%8F%E7%B4%84.pdf>)

北東学連

北東学連の指示に従うものとします。

6. 当日の流れ

1. タイムスケジュール

- 09:30 会場・受付開始
- 11:00 トップスタート
- 13:00 スタート閉鎖
- 13:00 地図販売開始
- 14:30 フィニッシュ閉鎖
- 15:00 調査依頼提出締め切り
- 15:30 会場閉鎖

2. 会場内について

会場は旧長井小校庭です。体育館内は更衣室、トイレのみの利用をお願いします。

会場地図



公式掲示板

会場内に設置いたします。重要な情報を掲載するので、必ずご確認ください。

飲食

体育館内での飲食を禁止します。

飲食は必ず体育館外で行ってください。

配布物

・セレクション参加者の方

配布物置き場に、レンタルEカード・バックアップラベル・ゼッケンを大学毎にまとめて用意しますので、各自でお持ちください。安全ピンは各自でご用意ください。

・山川 Dream 参加者の方

レンタルEカード、バックアップラベルはポケットカレンダーからセルフピックアップをお願いいたします。

コンパス・Eカードのレンタル

受付でコンパス及びEカードの貸し出しを行っています。

トイレ

トイレは体育館内のもののみ使用できます。数が少ないため、事前に済ませていただくようお願いいたします。

更衣室

体育館内に男子更衣室・女子更衣室を用意していますが、密集回避のため事前に着替えていただくようお願いいたします。

出店

うどん・ピザ・焼きおにぎり・けんちん汁を地元の方が販売していただきます。

その他

- ・感染症対策に関するミドルセレ提出物「大会当日の健康状態の確認」について、各大学の代表者で、メールで記入済みの様式を提出できない方は受付にて書面の記入・提出をお願いいたします。
- ・雨天時でも、密集回避のため、自家用車でお越しの方は基本的に各車内で雨風をしのぐようお願いいたします。

3. スタート地区について

スタート誘導について

会場入り口から赤テープ誘導で徒歩 20 分です。

スタート給水

スタート給水はありません。

マスクについて

会場からスタート地区までつける使い捨てのマスクを捨てるためのごみ袋を設置します。

ウィンドブレーカー輸送

オフィシャルのいない大学やチャレンジクラス参加者を対象に、スタート閉鎖後に会場へ輸送します。オフィシャルのいる大学はオフィシャルによる輸送をお願いします。

スタート方式

レーン 1	レーン 2	レーン 3	レーン 4	レーン 5	遅刻枠	
Ms1	Ms2	Ms3 MA	Ws1 WA	Ws2 MF WF		1 分前枠
						2 分前枠
						3 分前枠

3 分前

スタート時刻の 3 分前になりましたらアクティベートユニットに E カードをセットし、ユニットのランプが点滅することを確認したうえで役員のところまで進み出てください。もし点滅しない場合は役員にお知らせください。また、ゼッケンと E カードが無い場合は出走できませんのでご注意ください。役員による E カード番号確認後、スタート 3 分前枠にお入りください。

2分前

スタート時刻の2分前になりましたら、スタート2分前枠にお進みください。また、必要な方はその際にコントロール位置説明表を袋より取り出してください。但し、Ms1及びMs2についてはコントロール位置説明表を配布しません。

1分前

スタート時刻の1分前になりましたら、スタート1分前枠に進み、自分の地図を受け取り、自分の名前と一致することを確認してください。地図はスタートまで見ないでください。

10秒前

スタート10秒前のブザーでEカードをスタートユニットにセットしてください。

スタート

チャイマーの合図と同時にEカードをユニットから離し、地図を取りスタートしてください。

スタート後

スタート地区からスタートフラッグまでは赤白テープ誘導です。スタートフラッグが地図上のスタート記号(△)の中心です。

スタート閉鎖

スタート地区は13:00に閉鎖します。それ以降は特に認められた者以外はいかなる理由でも出走できません。

遅刻した場合

遅刻者は遅刻枠からの出走となります。その場合、スタート時刻は役員が指定します。競技時間はスタートリスト記載の正規時刻に出走したものとして計算します。ただし、本人に責が無い場合はこの限りではありません。なお、スタート閉鎖時刻である13:00以降の出走は出来ません。

4. 競技中について

テープ誘導

競技中のテープ誘導は赤白テープ誘導です。

競技時間

競技時間は90分です。これを超過した場合は失格となります。

給水

競技中の給水はありません。

救護所

トレイン内に救護所はありません。

怪我人を発見した場合

怪我人を発見した場合は、速やかに場所・状況等を役員にお知らせください。また、怪我人の救助を競技よりも優先してください。

5. フィニッシュ地区について

フィニッシュ方式

パンチングフィニッシュです。Eカードをフィニッシュユニットにパンチした時刻がフィニッシュ時刻として記録されます。

Eカードの読み取り

なるべくフィニッシュした順番を崩さずに、役員の指示に従って読み取り場所まで進んでください。読み取りはフィニッシュ付近で行います。Eカードの読み取りを忘れた場合は失格となります。なおレンタルEカードの回収はこちらの読み取り所（計算センター）で行います。

地図回収

選考クラスのラストスタート時刻である 12:07 までにフィニッシュした場合、地図を回収します。地図裏面に氏名を印字済みですので、フィニッシュにてクラブ毎の箱に各自地図を入れてください。回収した地図は会場にて返却いたします。

会場までの誘導について

青テープ誘導に従って会場にお戻りください。

フィニッシュ閉鎖

フィニッシュ地区は 14:30 に閉鎖します。参加者は、フィニッシュを通過せずに会場に戻った場合は必ず受付でその旨を申し出てください。確認できなかった場合は、未帰還者として捜索の対象になります。

競技情報伝達の制限

オフィシャル・フィニッシュ後の選手が、スタート閉鎖時刻まで競技関連情報のやりとりを行うことを禁止します。行った場合、所属大学全体を失格とする場合があります。特に新人への指導は徹底してください。なお、本選考会ではフィニッシュ後の選手の隔離措置は行いません。

6. 競技終了後について

レンタルEカードの返却

レンタルEカードは計算センターにて回収します。紛失、破損した場合、実費をいただきます。

コンパスの返却

受付から借りたコンパスは、15:00 までに受付に返却してください。

調査依頼・提訴

調査依頼を受付にて承ります。15:00 までに提出してください。調査依頼の受付後、競技責任者が調査の上、公式掲示板に回答を掲載いたします。調査依頼の回答に不服の場合は、提訴を受け付けます。ただし、提訴は調査依頼回答後 15 分以内に行ってください。裁定委員が提訴内容を審査のうえ裁定を下し、その判断が最終的なものとなります。なお裁定委員は当日公式掲示板にて掲示いたします。

地図販売

13:00 以降に地図販売を行います。地図に限りがありますので、ご了承ください。

表彰式

表彰式は行いません。

閉場

15:30 に会場を閉場します。

7. 新型コロナウイルス感染対策について

1. 参加者の皆様へのお願い

本大会においては、感染症拡大の防止のために以下の通りの書類提出の義務化やガイドラインに基づいた対策を行いますが、参加者のみなさんにも感染症拡大対策に最大限のご協力をお願いいたします。具体的には以下のような行動をお願いいたします。

- ・（競技終了直後を含めて）マスクを着用せずに会話することを控える。
- ・ 近距離での会話をしながらの飲食をしない。
- ・ 体調に異変のある場合は参加を取りやめる。
- ・ スタート地区へはマスク等をして向かい、会話は最小限とする。
- ・ スタート地区や会場、読み取り時において密集しない。

2. 当日の書類等の提出について

参加者は事前に関東学連 HP に公表されている「感染症対策に関するミドルセレ提出物について」に従い書類の提出をお願いします。

3. ガイドライン等について

日本オリエンテーリング協会発行の「オリエンテーリング大会、練習会開催時における新型コロナウイルス感染防止のためのガイドライン」に基づいて対策を行います。

http://www.orienteering.or.jp/joa/2020/2020_0720_COVID-19_1.pdf

http://www.orienteering.or.jp/joa/2020/2020_0720_COVID-19_2.pdf

参加者の皆様は以下のチェックリストをご確認の上、感染防止対策にご協力をお願いいたします。

http://www.orienteering.or.jp/joa/2020/2020_0720_COVID-19_4.pdf

4. 新型コロナウイルス接触確認アプリ（COCOA）について

本大会参加者は、厚生労働省からリリースされている新型コロナウイルス接触確認アプリ（COCOA）のインストールおよび運用をエントリー時から義務づけさせていただきます。大会前の直近 14 日以内に陽性者との濃厚接触が判明した場合、参加をお断りすることがございます。

8. 注意事項・その他

- ・ 荒天等で選考会を中止する場合は、選考会前日の 22:00 までに関東学連・北東学連のウェブページで連絡いたします。
- ・ 寒さが予想されますので、防寒対策は万全に行ってください。
- ・ 会場内で出したゴミは各自お持ち帰りください。
- ・ 競技中に民家の敷地、その他立入禁止区域には絶対に立ち入らないでください。
- ・ 競技情報伝達を目的とした通信機器の使用は一切禁止いたします。
- ・ 選考会当日は、本プログラムを除き、本プログラムの立ち入り禁止区域の範囲を含むいかなる種類の地図（本プログラムに URL が記載されている旧地図を含みます）の、会場への持ち込みを禁止します。持ち込みが判明した場合、大学単位で失格とします。
- ・ 運営側で傷害保険に入っております。大会の往復、会場、競技中の怪我において保険が適用される場合があります。怪我をされた場合は実行委員長の戸澤にご連絡ください。
- ・ Ms1/2 及び Ws クラスの優勝者を 2020 年度関東学生オリエンテーリング選手権者といたします。

9. お問い合わせ

実行委員長 戸澤貴志
メールアドレス takashi.tozawa@gmail.com
電話番号（緊急時のみ） 090-9257-9771