

2021 年度

日本学生オリエンテーリング選手権大会

ミドル・ディスタンス、リレー競技部門

要項 3 (プログラム)



期 日	2022年 (令和4年) 1月29日 (土)、2月4日 (金) ~ 6日 (日) ・ 1月29日 (土) 開会式 (WEB) ・ 2月4日 (金) モデルイベント ・ 2月5日 (土) ミドル・ディスタンス競技部門 ・ 2月6日 (日) リレー競技部門、閉会式
開 催 地	三重県伊賀市
競技会場	神村学園高等部 伊賀校 グラウンド
主 催	日本学生オリエンテーリング連盟
主 管	2021年度日本学生オリエンテーリング選手権大会 ミドル・ディスタンス、リレー競技部門実行委員会
共 催	一般社団法人大学スポーツ協会 (令和3年度スポーツ庁補助事業)
後 援	伊賀市、伊賀市教育委員会、公益社団法人日本オリエンテーリング協会、 三重県オリエンテーリング協会
協 賛	株式会社日本旅行、SIGN 有限会社ヤマカワオーエンタープライズ、



目次

歓迎の言葉・ご挨拶

Page 4 - 5

1

新型コロナウイルス感染症対策

Page 6

- 1.1 大会参加前
- 1.2 大会当日
- 1.3 大会参加後

2

はじめに

Page 8

- 2.1 開催内容
- 2.2 略称、呼称
- 2.3 用語説明

3

タイムテーブル

Page 9 - 10

- 3.1 2月4日（金）モデルイベント
- 3.2 2月5日（土）ミドル・ディスタンス競技部門
- 3.3 2月6日（日）リレー競技部門、閉会式

4

大会全般

Page 11 - 18

- 4.1 主管の連絡先
- 4.2 大会公式Webサイト
- 4.3 大会適用規則
- 4.4 トレーニングトレイン・モデルイベント
- 4.5 立入禁止区域
- 4.6 過去の気象情報
- 4.7 傷害保険
- 4.8 キャンセルによる返金
- 4.9 配布物
- 4.10 選手及びチームオフィシャル変更申請
- 4.11 忘れ物
- 4.12 注意事項
- 4.13 観戦
- 4.14 大会延期・中止時の対応

5

各会場までのアクセス

Page 19 - 23

- 5.1 各会場所在地
- 5.2 アクセスマップ
- 5.3 大会専用バス（モデルイベント）
- 5.4 モデルイベント会場へのアクセス
- 5.5 選手村へのアクセス
- 5.6 競技会場へのアクセス

6

宿泊・輸送

Page 24 - 30

- 6.1 宿舍の割り振り
- 6.2 チェックイン、チェックアウト
- 6.3 荷物や自家用車の保管
- 6.4 宿舍の情報
- 6.5 競技会場までの徒歩経路
- 6.6 その他留意事項
- 6.7 2月5日（土）選手村～上津地区市民センターのバス輸送
- 6.8 2月6日（日）選手村～上津地区市民センターのバス輸送

7

競技情報

Page 31 - 34

- 7.1 競技形式
- 7.2 地図仕様（ミドル、リレー共通）
- 7.3 コントロール位置説明表
- 7.4 テレインの概要
- 7.5 テレインの注意事項
- 7.6 公式掲示板
- 7.7 服装・用具に関する注意事項
- 7.8 クラス毎のコース概要、競技時間
- 7.9 ナンバーカード
- 7.10 パンチングシステム
- 7.11 救護所
- 7.12 調査依頼、提訴
- 7.13 ドーピング検査
- 7.14 シード選手
- 7.15 使用テーブル一覧

8

1月29日 開会式

Page 35

- 8.1 開会式
- 8.2 ミドル選手権の部 スタート時刻について
- 8.3 テクニカルミーティング

9

2月4日 モデルイベント

Page 36 - 37

- 9.1 開設時間
- 9.2 会場レイアウト
- 9.3 受付
- 9.4 モデルイベント内容
- 9.5 使用地図
- 9.6 注意事項
- 9.7 代表者ミーティング

- 10.1 当日の流れ
- 10.2 会場
- 10.3 スタート待機所[選手権のみ]
- 10.4 スタート地区までの移動
- 10.5 スタート
- 10.6 遅刻スタート
- 10.7 競技時間
- 10.8 フィニッシュ
- 10.9 調査依頼
- 10.10 弁当配布
- 10.11 表彰式
- 10.12 リレーオーダー提出
- 10.13 オフィシャルレース参加受付
- 10.14 代表者ミーティング

- 11.1 当日の流れ
- 11.2 会場
- 11.3 一般の部 地図配布
- 11.4 選手変更、欠場者最終受付
- 11.5 地図置き場[選手権のみ]
- 11.6 デモンストレーション
- 11.7 隔離エリア[選手権のみ]
- 11.8 競技時間
- 11.9 GPSトラッキング
- 11.10 第1走者スタート
- 11.11 前走者接近情報
- 11.12 チェンジオーバー
- 11.13 フィニッシュ
- 11.14 調査依頼
- 11.15 ウィニングラン [選手権のみ]
- 11.16 リスタート
- 11.17 失格時の対応
- 11.18 弁当配布
- 11.19 地図返却
- 11.20 地図配布
- 11.21 レンタルe-card返却
- 11.22 オフィシャルレース
- 11.23 表彰式
- 11.24 閉会式

- 13.1 選手権の部エントリーリスト
- 13.2 一般の部（男子）スタートリスト
- 13.3 一般の部（女子）スタートリスト

- 14.1 選手権の部
- 14.2 一般の部

- 15.1 2月5日（土）ミドル・ディスタンス競技
- 15.2 2月6日（日）リレー競技

日本学生オリエンテーリング選手権 実施規則

Page 61 - 67

歴代入賞者および入賞校紹介

Page 68 - 79

- 1 インカレショートおよびミドル歴代入賞者
- 2 インカレ団体戦およびリレー歴代入賞校

歓迎の言葉・ご挨拶

伊賀市長 岡本 栄

日本学生オリエンテーリング連盟会長
河合 利幸



2021 年度日本学生オリエンテーリング選手権大会が、ここ伊賀市で開催され全国から多くの選手・役員の方々に越えただいたことに、伊賀市民を代表して心から歓迎申し上げます。

伊賀市は京都・奈良や伊勢を結ぶ大和街道・伊賀街道・初瀬街道を有し、古くから都に隣接する交通の要衝として、また江戸時代には藤堂藩の城下町や伊勢神宮への参宮者の宿場町として栄えてきました。

このような地理的・歴史的背景から京・大和文化の影響を強く受けながらも関西圏の一員として独自の文化を醸成し、伊賀流忍者や俳聖松尾芭蕉・横光利一のふるさととして、また、吉田兼好ゆかりの地としても広く知られ、文化薫る歴史のまちです。

伊賀市では、明るく活力に満ちた生きがいのある生活を推進するため生涯スポーツ都市宣言を行い、心と体の健康を育むとともに人と人との交流を深めています。市民が気軽にスポーツに親しむことができる生涯スポーツ都市の実現に向けて、健康づくりに効果的な「忍にん体操」をはじめ様々なスポーツが盛んに行われています。特に、昨年は伊賀市に拠点を置く女子サッカー伊賀 FC くノ一三重がなでしこリーグ1部で22年ぶり3度目の優勝を果たすなど、市民にとって喜ばしい出来事もありました。

さらに、スポーツイベントとしては、晩秋の城下町を駆け抜ける「伊賀上野シティマラソン」や「伊賀地区駅伝競走大会」が毎年開催されています。(あいにく新型コロナウイルス感染拡大防止のため本年度を含め2年連続で中止となりました。)

コロナが収束し来年度以降に実走大会が開催された際には伊賀の地へお越しいただき、伊賀市特産の伊賀米コシヒカリや伊賀牛、伊賀酒、和菓子などの食品をはじめ、伊賀くみひも、伊賀焼などの伝統的工芸品に触れていただきたいと思います。(IGAMONO(いがもの)と称して全国へPRしています。)

結びに、日本学生オリエンテーリング選手権大会関係者の皆さんには、本大会の準備や運営に際し敬意を表するとともに、選手の皆さんには大会で健闘をされることを祈念申し上げ、お祝いの言葉とさせていただきます。



関西でのインカレミドル・リレーは、2017年3月のマキノ以来5年ぶりとなります。ロングを入れても同年11月の関ヶ原以来です。青山高原は、2003年度の春インカレが開催されたテレインで、関西ではおなじみの好テレインです。これまでに、セレクションや定例戦などが数多く開かれてきました。しかし直近では、同じく2017年6月のロングセレになるでしょうか。選手の皆さんにとっては初見ということで、楽しみにしている人も多いことでしょう。

新型コロナウイルスの感染拡大による3年連続の春インカレ中止は何としても避けるべく、開催日程の変更も行って準備を進めていただいておりますが、気になるのはオミクロン株です。12月の時点ではまだ落ち着いていますが、2月に入ると感染者が急増する予測もされています。増加は避けられないとしても、少しでもその時期が遅くなることを期待したいですし、我々自身、油断せず日頃からしっかりと感染防止対策を実行すべきでしょう。

状況によっては、参加を希望しても許可が下りない大学もあるかもしれません。開催時期の変更により、試験や卒業研究などで、参加が難しくなった人もいるかもしれません。かくいう私も卒研指導の真っ最中で、大会期間中ずっと会場入りすることは難しい。開催することが第一なので、仕方ありません。回を追うごとに熟れてきた感のあるライブ配信で応援しましょう。参加する選手の皆さんの活躍を期待して。

最後になりましたが、2年に渡る大変困難な状況の中、中止になった2020年度の大会を含め、準備に当たっていただいた実行委員会とその関係者の皆さんに改めて感謝いたします。地元関係者の皆様には、様々な面でご指導ご協力をいただきました。主催者の日本学連を代表して、厚く御礼を申し上げます。



私が参加した唯一の春インカレは3年前。訳もわからずグラウンドから山に向かって選手の名前とうる覚えの学生歌を叫び続けました。当時一年生だった私には、雪の降る中をぐちゃぐちゃになりながら目の前を走る選手たちがどうしてこれほどまでに美しく、どうして会場に残った先輩たちが喉を潰すほど叫び続けているのか、正直よくわかっていませんでした。

共に森を走り切磋琢磨し、車で大移動をし、飯を食い、風呂に入り、鯨詰め状態で寝る。そんな数年間をともに過ごした仲間たちの大舞台。叫ばずにはいられないのです。そして森の中で孤独と戦い、リレー競技では独特のプレッシャーとも戦いながら走る選手たち。美しくは決まっています。特に4年生にとっては最後のインカレとなる訳ですから、秋とは一味異なった盛り上がりが見られるのです。

そんな舞台が2年連続で失われている。私自身、学年が上がるごとにこの事態の重大さを感じています。春インカレを知っている現役世代が我々4年生のみとなってしまう今、今年の春インカレは後世についでいくという意味でも非常に重要な大会です。2世代分の想いも乗っかっています。ただ、我々選手にできることは変わらず、一人ひとりがそれぞれにとっての春インカレを全力で楽しむことだと思えます。今から精一杯の準備をして、大会に臨みましょう！

末筆ながら、今大会の開催に際してご尽力いただいております全ての皆様に学生を代表して厚く御礼申し上げます。



最初の春インカレ中止から3年が経とうとしています。今年こそは、という思いで実行委員会を立ち上げましたが、まだまだ感染症が収束することはなく、確実にできるという見通しは立たないまま冬を迎えました。それでも中止や延期の判断をすること無く3年ぶりの「インカレ当日」を迎えられそうなることに感激しています。

本大会は、新型コロナウイルスの影響で「2月開催」「全員シングルでの宿泊」「宿に夕食なし」等のイレギュラーが多くなっています。特に学業の忙しくなる2月上旬の開催は、学生の皆さんにかなり負担をかけることになったと思われます。なかなか先を見通せない中で何としてでも中止にはしない、ということでの措置でしたが、ご理解・ご対応いただいた皆さんには本当に頭の下がる思いです。また、大会中止が相次ぎ気持ち切れそうな状況でも、決して安くない参加費のインカレに多くの参加をいただいたことを大変ありがたく思っています。

半数以上の学生にとっては、初めての春インカレです。耳にタコが出来るほど聞いた方が多いでしょうが、春インカレはやはり特別な大会です。手に汗握るレース展開や、独特の緊張感・熱気。そうした雰囲気存分に感じ取ってください。3年前に春インカレを経験した4年生にとっては、2度目にして最後の春インカレです。3年前も同じ東海エリアでの開催でしたが、当時とは全く違う思いで大会当日を迎えていることでしょう。2度の中止分も含め、最後のインカレを悔いなく全力で楽しんでください。今年は春インカレ史上でも稀なクラスで寒いインカレになると予想されますが、学生たちの思いがインカレを熱くしてくれると信じています。すべての参加者にとって特別な2日間になりますように。

本大会は、伊賀市の皆様をはじめとした多くの皆さまのご協力によって開催することができました。コロナ禍において全国規模の大会を開催できたのは地元のご理解あつてのことです。最後に大会に関わるすべての方に実行委員会を代表して御礼申し上げます。

1

新型コロナウイルス感染症対策

新型コロナウイルス感染症拡大防止対策のため、大会参加にあたっては以下に示すガイドラインに従って行動してください。

「日本学生オリエンテーリング選手権大会ミドル・ディスタンス、リレー競技部門開催における新型コロナウイルス感染防止対策ガイドライン」：

http://www.orienteering.com/~icmr2021/docs/icmr2021_covid_guidelines.pdf

1.1 大会参加前

▼新型コロナウイルス接触確認アプリ（COCOA）のインストールと運用

COCOAをインストールの上、大会開催日まで常時機能をオンの状態にすることを義務とします。

大会開催2週間前から大会当日までに感染者との接触通知があった場合は、必ず大会主催者(2021icmr_info@googlegroups.com)までご連絡ください。

▼体温及び体調の記録と申告

大学スポーツ協会による「[ONE TAP SPORTS for UNIVAS](#)」の『体調チェック機能』により、大会2週間前から大会後1週間（1月21日～2月13日）の体温及び体調の記録を義務とします。

「濃厚接触の有無」と「海外渡航歴」については、大会当日の記録の『健康状態についてのコメント』に回答してください。どちらにも該当しない場合は「該当なし」と回答してください。

▼新型コロナウイルスワクチン2回接種または検査による陰性確認の義務化

三重県からの要請により、全ての参加者、チームオフィシャル及び観戦者に対し「2回目のワクチン接種から14日以上経過」もしくは「検査結果が陰性であること※」を必須とします。

全ての参加者、チームオフィシャル及び観戦者は、大会会場に到着するまでに[ICMR2021新型コロナウイルスワクチン接種・検査調査フォーム](#)より回答してください。本フォームの回答データは、上記に伴う参加者への確認以外の目的に使用いたしません。また、一定期間保管ののち回答データを削除いたします。

※PCR検査は大会参加日の3日前以降、抗原定性検査は前日以降の結果のみ有効とします。検査実施日にご注意ください。

例) 全日参加の場合：2月3日（木）のPCR検査もしくは2月3日（木）と2月5日（土）等2回の抗原定性検査が必要

1.2 大会当日

大会当日に以下の基準に該当する場合は参加を見合わせてください。

参加見合わせとする基準	
体温・体調	・ 37.5℃以上の発熱 ・ その他感染が疑われる症状（頭痛、咳、味覚異常等）
濃厚接触の有無	・ 直近10日以内に感染者と濃厚接触した場合 ※新型コロナウイルス接触確認アプリ（COCOA）により、直近10日以内の感染者との濃厚接触が判明した場合も含む ・ 直近10日以内に感染が疑われる者と濃厚接触した場合
海外渡航歴	・ 直近10日以内に海外渡航歴があり、PCR検査の陰性判定による安全性の確認ができていない場合

▼注意事項

- ・ 競技中以外はマスクまたはバフ等で口元を覆い、飛沫拡散の防止に努めてください。
- ・ 会場内の複数箇所に消毒用アルコールを設置します。不特定多数の方が触れる可能性のあるものを扱う際には、手指の消毒をお願いします。
- ・ 大声での応援は控えてください。各大学で感染拡大防止・ソーシャルディスタンスの確保に配慮した上で、応援の方法を工夫してください。
- ・ 他の参加者と1 m以上の距離を確保し、密集しないように行動してください。
- ・ 感染対策の観点で不適切な行為を見かけた場合には、実行委員会より注意する場合があります。

1.3 大会参加後

大会開催後2週間以内に新型コロナウイルスへの感染が発覚した場合は、速やかに大会主管者(2021icmr_info@googlegroups.com)までご連絡ください。

2 はじめに

2.1 開催内容

本大会では、日本学生オリエンテーリング選手権実施規則第2条第1項に定められた『ミドル・ディスタンス競技部門、リレー競技部門』（以下、選手権の部）を開催します。同時に、選手権の部に出場しない日本学連競技者のための競技部門（以下、一般の部）を開催します。

日本学連競技者以外の一般の方を対象とした併設大会についても、本大会と同時に開催します。併設大会の詳細については、併設大会の要項およびプログラム

（ <http://www.orienteering.com/~icmr2021/spectator-races.html> ）をご覧ください。

2.2 略称、呼称

要項3では、以下の略称、呼称を使用することがあります。

分類	略称、呼称	正式名称、備考
大会	インカレ	日本学生オリエンテーリング選手権大会
規則・ 規程	インカレ 実施規則	日本学生オリエンテーリング選手権実施規則
	ISCD2018	コントロール位置説明仕様 International Specification for Control Descriptions
	ISOM2017	International Specification for Orienteering Maps 2017
組織	日本学連	日本学生オリエンテーリング連盟
競技部 門・ クラス	ミドル	個人ミドル・ディスタンス競技部門（2月5日（土）に行う競技）
	リレー	3名のリレー競技部門（2月6日（日）に行う競技）
	選手権の部	インカレ実施規則第2条第1項に定められた ミドル・ディスタンス競技部門、リレー競技部門
	一般の部	選手権の部に出場しない日本学連競技者のための競技部門

2.3 用語説明

要項3では、競技に関して以下の用語を使用することがあります。

用語	意味
リフトアップ スタート	スタートユニットからe-cardを離して出走するスタート方式 （本大会のミドルで採用している方式）
リスタート	リレーで一定時間以上遅れたチームに対して行う繰上げスタート
パンチング フィニッシュ	計時線通過時をフィニッシュタイムとする方式とは異なり、フィニッシュを 示すユニットにて記録した時刻を正式なフィニッシュタイムとする方式

3 タイムテーブル

3.1 2月4日（金）モデルイベント

時刻	内容	場所
10:40~13:40	大会バス運行:青山町駅前ロータリー→モデルイベント会場	
11:00~16:00	モデルイベント開設/大会受付(配布物の配布、各種変更受付)	滝区集議所
13:10~16:10	大会バス運行:モデルイベント会場→青山町駅前ロータリー	
14:00~17:00	代表者ミーティング代替資料公開/質問受付	大会Webサイト
16:10	モデルイベント会場 閉鎖	滝区集議所
19:00	代表者ミーティング代替資料への質問回答	大会Webサイト

3.2 2月5日（土）ミドル・ディスタンス競技部門

時刻	内容	場所
7:10~	大会バス運行:選手村→上津地区市民センター	選手村バス停
8:15	駐車場 競技会場 選手権スタート待機所	開場 青山北部公園 神村学園グラウンド 上津地区市民センター
8:30~10:00	運転手輸送:駐車場→上津地区市民センター	
8:15~10:00	選手権の部:スタート待機所 入場	上津地区市民センター
10:30	一般の部:競技開始	
11:30	弁当配布	大会本部
12:00	一般の部:スタート閉鎖	
12:30	選手権の部:競技開始	大会本部
13:15	一般の部:フィニッシュ閉鎖	
13:45	一般の部:調査依頼提出締切	大会本部
13:45	選手権の部:スタート閉鎖	
14:45~15:30	表彰式	大会本部
15:15	選手権の部:フィニッシュ閉鎖	
15:00~	運転手輸送:上津地区市民センター→駐車場	
15:30~	大会バス運行:上津地区市民センター→選手村	
15:30~15:50	代表者ミーティング	大会本部前
16:00	リレーオーダー受付締切	大会本部
16:00	選手権の部:調査依頼提出締切 オフィシャルレース参加受付締切	大会本部
16:15	競技会場 閉鎖	神村学園グラウンド 大会本部

3.3 2月6日(日) リレー競技部門、閉会式

時刻	内容	場所
7:00~	大会バス運行:選手村→上津地区市民センター	選手村バス停
8:10	駐車場・競技会場 開場	青山北部公園 神村学園グラウンド
8:20~9:00	運転手輸送:駐車場→上津地区市民センター	
8:15~9:00	一般の部:地図配布	大会本部
8:50	MER:選手変更・欠場受付期限	大会本部
9:00	WER:選手変更・欠場受付期限	大会本部
9:00	一般の部:選手変更・欠場受付期限	大会本部
9:00~9:15	選手権の部:地図置き場確認	地図置き場
9:15~9:25	デモンストレーション	神村学園グラウンド
9:25~9:35	選手権の部:隔離エリア(会場内)入場	選手権の部 隔離エリア
9:50	MER:競技開始	
10:00	WER:競技開始	
10:10	MAR:競技開始	
10:20	その他:競技開始	
11:30	弁当配布	大会本部
11:50	MAS/WAS/BS:フィニッシュ閉鎖	
13:20	選手権の部:リスタート	
13:30	一般の部:リスタート	
13:30	地図返却・販売・配布開始	大会本部
14:20	オフィシャルレース:競技開始	
14:50~15:40	表彰式	神村学園グラウンド
15:00~	運転手輸送:上津地区市民センター→駐車場	
15:00	MER/WER/MAR/WAR/XAR/BR /オフィシャルレース:フィニッシュ閉鎖	
15:30	レンタルe-card、GPSベスト返却期限	大会本部
15:40~16:10	閉会式	神村学園グラウンド
15:00~	大会バス運行:上津地区市民センター→青山北部公園	
15:30	全クラス:調査依頼提出締切	大会本部
16:30	競技会場 閉鎖	神村学園グラウンド

4

大会全般

4.1 主管の連絡先

主管の連絡先を以下に示します。大会期間中は基本的に電話で、それ以外の期間はe-mailで連絡してください。

▼大会期間中: 2月4日(金) ~ 6日(日)

実行委員長: 藤本 拓也

TEL: 090-5468-6396

実行委員長に電話がつかない場合は、以下の連絡先にご連絡ください。

運営責任者: 増澤 すず

TEL: 080-5688-3042

e-mail: 2021icmr_info@googlegroups.com

(電話がつかないときはご利用ください)

▼大会期間外

▽エントリー関連

エントリー担当: 藤本 雄大 e-mail: icmr2021.entry@gmail.com

▽エントリー以外の内容

実行委員長: 藤本 拓也 e-mail: 2021icmr_info@googlegroups.com

4.2 大会公式Webサイト

<http://www.orienteering.com/~icmr2021/>

4.3 大会適用規則

本大会では、インカレ実施規則が適用されています。全文は[61ページ](#)以降に掲載しています。ただし、各競技部門において以下の条項を不適用条項及びイベント・アドバイザー承認事項とします。

▼不適用条項

・第1条『規則の適用』 第4項

インカレ実施規則で定められた事項を、当該インカレに限定して不適用とし、変更する必要がある場合、2か月前までに理事会へ申し出なければならない。また、不適用条項は技術委員会の諮問及び理事会の承認を必要とする。不適用条項と変更内容は、要項に明記される。

【変更内容】

不適用事項について、2か月前から要項3発行までは、理事会・技術委員会を通して承認を得る。要項3発行以降はイベント・アドバイザーの承認により掲示する。

・第5条『要項』 第2項

インカレの要項の発行時期は、以下の通りとする。

要項1 (6カ月前):

開催日、開催地、主管者の連絡先、競技責任者の氏名、イベント・アドバイザーの氏名、立入禁止区域

要項2 (4カ月前):

日程、トレインの概要、地図に関する情報(縮尺、等高線間隔、走行可能度表示)、トレインの標高(コースの15%以上が1,200mを超える場合のみ)、採用するパンチングシステム、コース設定者の氏名、トレーニング・モデルイ

メントに関する情報，一般クラス・併設大会がある場合その情報，観戦者のための情報，宿泊・輸送に関する情報，参加費，申込方法，申込締切日

要項3 (2週間前):

気象，特殊な地図表記，コース距離・登距離，優勝設定時間，特殊な位置説明，スタート時刻，競技のタイムスケジュール，集合場所，代表者ミーティングに関する情報，承認された実施規則の不適用条項と変更内容，その他競技に関する留意事項

【変更内容】

要項1・要項2の発行時期を大会開催の6か月前・4か月前よりも遅らせた（2021年10月7日）。

・第6条『申し込み』 第1項

インカレの申し込みは，所定の方法によって，要項2に示された締切日までに行われる。但し，選手登録名簿の変更は，大会開催の6週間前まで認められる。

【変更内容】

選手登録名簿の変更は，大会開催の4週間前（2022年1月7日）まで認められる。

・第8条『スタート順の決定とスタートリスト』 第3項

ロング，ミドル，スプリントは，男女それぞれ1人ずつ同一の時間間隔でスタートする(タイムスタート)。スタート間隔は，ロング，ミドルは少なくとも2分間はとるものとする。スプリントは少なくとも1分間はとるものとする。

【変更内容】

ミドルのスタート間隔を1分間隔とする。

・第10条『調査依頼と提訴』 第1項

競技者およびチーム・オフィシャルは，競技者，あるいは主管者の規則に対する違反についての調査依頼を行うことができる。調査依頼は，主管者に対し文書で行う。成績速報に関する調査依頼は，フィニッシュ閉鎖後1時間以内に行う。

【変更内容】

成績速報に関する調査依頼は，フィニッシュ閉鎖後，ミドルは45分以内，リレーは30分以内に行う。

▼イベント・アドバイザー承認事項

・第19条『コントロールの設置と器具』 第8項

コントロールには，コントロール役員を置くことができる。コントロール役員は競技者を妨げてはならず，タイム・順位・その他の情報を与えてはならない。さらにコントロール役員は，静粛に，目立たない服を着用して，競技者がコントロールに接近するのを手助けしてはならない。これらの規則は，ラジオやテレビコントロール役員，給水コントロール役員，報道関係者にも適用される。但し，演出の都合で情報の提供が行われる場合はイベント・アドバイザーの了承を得て実施することが出来る。

【承認事項】

コースに関する情報：コースの大まかな流れや地図上の使用範囲，各レグのルートの良し悪し，全選手のルートチョイス
タイムに関する情報：全選手のタイム，想定される区間タイム
上記のように定義する。

ミドル競技において，

- (1)競技開始前の競技者に対して，コース及びタイムに関する情報を与えてはならない。
- (2)競技中の競技者に対して，既に通過済の区間についてのコース及びタイムに関する情報・順位が伝わることもある。
- (3)競技中の競技者に対して，まだ通過していない区間についてのコース及びタイムに関する情報を与えてはならない。

リレー競技において，

- (1)競技開始前及び競技中の競技者に対して，コースに関する情報を与えてはならない。
- (2)競技開始前及び競技中の競技者に対して，タイムに関する情報が伝わることもある。

4.4 トレーニングトレイン・モデルイベント

本大会ではモデルイベントを実施します。詳細は「[9章.モデルイベント](#)」をご参照ください。なお、トレーニングトレインは設けません。

4.5 立入禁止区域

本大会への参加を予定している者（チームオフィシャル、併設大会参加者を含む）および観戦を予定している者は、本大会終了までの期間、以下に示す立入禁止区域へのオリエンテーリング目的（トレイン視察含む）での立入を禁止します（競技参加時を除く）。なお、国道165号線、三重県道2号線及び512号線の自動車による通行並びに近鉄大阪線の利用は妨げません。

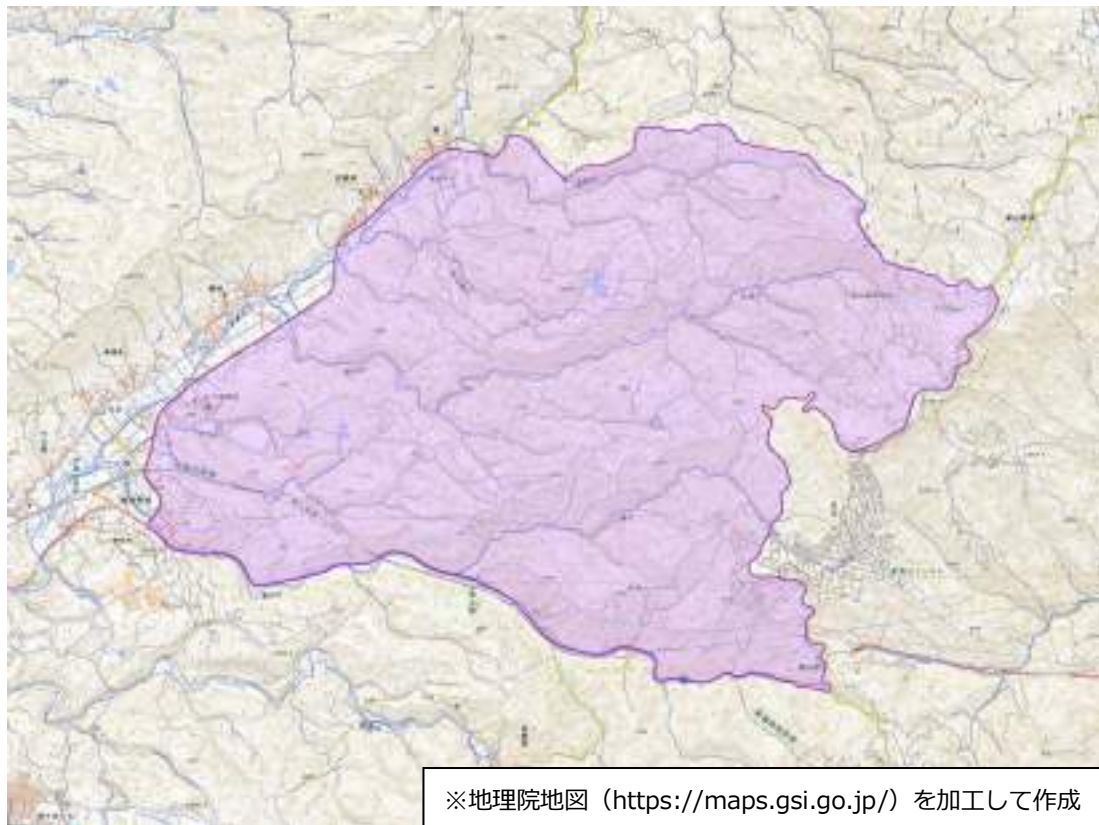

立入禁止区域の設定に伴い、以下のトレインをクローズとします。クローズトレインの地図は、大会公式 Web サイトにて公開します。

クローズトレイン

「**青山高原**」 2011年 京都大学・京都女子大学オリエンテーリングクラブ作成

4.6 過去の気象情報

本大会が開催される2月4日（金）から2月6日（日）の、三重県伊賀市周辺における過去5年間の気象情報を以下に示します。本大会のテレインは、この観測地点から南東へ約11 km、標高が50～300 m 程度高い場所に位置しています。

日付	気温 [°C]			日照時間 [h]	降水量 [mm]	平均風速 [m/s]	
	最高	最低	平均				
2017年	2月4日	12.6	-2.3	4.3	9.9	-	1.6
	2月5日	7.3	0.0	3.7	0.0	13.5	1.3
	2月6日	9.2	2.5	5.7	4.7	1.5	5.7
2018年	2月4日	4.5	-2.9	0.8	9.4	-	4.9
	2月5日	4.6	-2.3	0.3	9.1	-	5.5
	2月6日	3.9	-3.6	-0.5	8.3	-	5.1
2019年	2月4日	13.8	4.2	8.9	1.9	3.5	3.7
	2月5日	11.4	0.8	5.6	7.0	-	1.7
	2月6日	10.4	3.2	6.1	2.8	3.0	1.4
2020年	2月4日	11.3	-0.6	5.3	10.0	-	2.2
	2月5日	11.3	-2.7	2.9	4.6	0	4.0
	2月6日	3.1	-1.6	0.3	3.1	0	3.3
2021年	2月4日	9.2	-2.5	3.5	2.9	0	3.3
	2月5日	11.7	1.0	6.1	9.7	-	2.0
	2月6日	15.8	2.3	7.8	9.5	-	1.7

▼観測地点

三重県 上野
北緯 34度 45.7分
東経 136度 08.5分

▼参考情報

気象庁ホームページの
気象統計情報

<http://www.data.jma.go.jp/obd/stats/e/trn/index.php>

4.7 傷害保険

本大会では傷害保険に加入しています。この保険は2月4日（金）のモデルイベント～6日（日）の閉会式の期間、選手およびチームオフィシャルに適用されます。

怪我等により治療を受けた場合は、通院以上で、以下の通り保険金が支払われます。治療を受けた場合は、30日以内に下記問合せ先まで連絡をしてください。

- ・死亡、後遺障害:260万円
- ・入院:3,000円/日（180日限度）
- ・通院:1,500円/日
（事故の日から180日以内で90日限度）

この傷害保険についての問合せ・保険の請求等については、日本旅行までご連絡ください。連絡先は以下の通りです。

▼傷害保険問合せ先

日本旅行長野支店 小林（大会期間中は競技会場内に駐在しています）

〒380-0821 長野県長野市上千歳町1137-23長野1137ビル

TEL : **026-232-6152** FAX : **026-232-4526**

大会期間中携帯 : **080 - 3434 - 9621**

e-mail: hirofumi_kobayashi@nta.co.jp（◆は@に変換ください）

遠隔地の参加者は本大会開催地までの移動が長距離になるため、往復時の事故に備えるために各自で国内旅行保険（500～1,000円程度で各旅行会社・保険会社で取り扱っている）に加入することを推奨します。

また、万一に備え、健康保険証のコピーをご持参ください。

4.8 キャンセルによる返金

やむを得ずにエントリー内容を変更する場合、宿泊費、輸送費、保険料等に関しては以下の要領で返金を行う予定です。表の減額料金からキャンセル負担金を引いた金額が返金額となります。

【不泊時の減額料金】

ケース	発生単位	減額料金
① ミドル前日不泊	ミドル欠場	1人 -8,000円
	ミドル出場	1人 -7,000円
② リレー前日不泊	リレー欠場	1人 -8,000円
	リレー出場	1人 -7,000円

※いずれのケースも、翌日の競技に参加する場合は、昼食の弁当がつきます。

【キャンセル負担金】

キャンセル日	2泊→0泊	2泊→1泊	1泊→0泊
～1月7日(金)	負担金なし		
1月8日(土)～1月14日(金)	8,000円	1,000円	7,500円
1月15日(土)～1月27日(木)	13,500円	2,500円	11,000円
1月28日(金)～2月3日(木)	16,000円	3,500円	13,000円
2月4日(金)～	宿泊輸送費の100%相当額		

※キャンセル負担金は主管を通じて日本旅行がキャンセルを受理した日（営業時間内）を基準として算出します。

4.9 配布物

各学校の配布物は以下の通りです。各校の代表者は必ず指定の場所でお受け取りください。指定の場所は以下の通りです。

A. モデルイベント参加者のいる大学

モデルイベント会場内の受付で①～⑤を受け取ってください。

B. モデルイベントの参加者のいない大学で、ミドル選手権クラス参加者のいる大学

①とミドル選手権参加者分の②～③はミドル選手権スタート待機所で配布します。その他参加者の②～③と全参加者の④～⑤は競技会場内受付で受け取ってください

C. モデルイベントの参加者のいない大学で、ミドル選手権クラス参加者のいない大学

競技会場内の受付で①～⑤を受け取ってください。

なお、⑥については2月6日(日)の開場後に競技会場内受付で配布を開始します。確認の上、対象者はリレー選手権の部隔離エリアに移動する前にお受け取りください。

▼配布物

①チームオフィシャル用IDカード

チームオフィシャルであることを示すものです。チームオフィシャルは、大会期間中必ず携帯してください。

②レンタルe-card、バックアップラベル

バックアップラベルはミドル用、リレー用1枚ずつ計2枚を配布します。

③ナンバーカード

出走時に所定の場所に付けてください。一部のナンバーカードは別途配布します。

④弁当引換券

昼食の弁当を受け取るときに提出する必要があります。

⑤リレー関連用紙

「リレーオーダーサイトアカウント情報」、「リレーオーダー用紙（バックアップ用）」、「リレー欠場届、個人競技（MAS/WAS/BS）変更届」、「リレー直前変更届（選手権の部）」が必要数入っています。

【該当者のみ】

⑥GPSベスト

リレー選手権の部でGPSトラッキングの対象となっている学校に配布します。詳しくは**11.9節**ご確認ください。

4.10 選手及びチームオフィシャル変更申請

- ・大会エントリー締切後の選手の欠場、チームオフィシャルの変更、e-card番号変更がある場合、各校代表者は必ず欠場もしくは変更の手続きを行ってください。
 - ・ミドル選手権の部へ出場予定の選手が欠場・辞退することに伴って選手変更が発生する場合、各地区学連代表者は必ず変更手続きを行ってください。
 - ・変更や欠場の受付については、**2月3日（木）**まではメールにて対応いたします。
(連絡先：icmr2021.entry@gmail.com)
 - ・2月3日（木）までに申請できなかった場合には、モデルイベント当日に大会受付にて申請を行ってください。申請受付期限は、**2月4日（金）16:00**です。受付終了後の変更は認めません。
- ※ 変更前後でチームオフィシャルの性別が異なる場合、宿泊に不都合が生じる場合があります。
- ※ 事前申込で個人所有のe-cardの使用を申請した者が、e-card番号の変更を希望する場合は、受付にて申請してください。また、事前申込で個人所有のe-cardの使用を申請した者が、レンタルe-cardを希望する場合は、レンタル料（500円）が必要となります。
- ※ レンタルe-cardを紛失もしくは破損した際には実費（9,500円）を請求いたします。

4.11 忘れ物

本大会の忘れ物は、大会終了後約1ヶ月間保管します。忘れ物の情報は、大会公式Webサイトにてお知らせします。

4.12 注意事項

▼競技会場アクセスに関する注意

2月5日(土)、6日(日)の選手村と競技会場の往復の際は、原則大会専用バスおよび指定されたルートを通行してください。詳細は「[5章 各会場までのアクセス](#)」参照ください。

▼各種通信機器の使用に関する注意

- ・競技の公平性担保のため、選手権の部出走者およびチームオフィシャルは、ミドルスタート待機所内、リレー隔離エリア内、スタート地区およびスタート地区までの誘導区間での携帯電話、スマートフォン、スマートウォッチ等各種通信機器の使用を禁止します。
- ・また、ミドル当日の会場、一般・併設の部スタート地区および誘導区間では、**一般・併設の部出走者および観戦者を含む全ての方について、8:15~12:30の時間に限り、同様の通信機器の使用を禁止します。**
- ・禁止された時間・場所で通信機器を使用した場合、学校単位で失格とする場合があります。やむを得ず通信機器を使用する場合は、大会本部にて使用の許可を必ず得てください。
- ・上記の理由により、要項3は該当箇所を事前に印刷することを推奨します。なお、選手権の部出場校を対象に、ミドルスタート待機所にて要項3冊子を各大学3部配布します。

▼GPS機器の使用に関する注意

GPSによる位置情報ログの取得が可能な時計等の通信機器について、**競技を補助する目的での使用を禁止**します。

▼撮影に関する注意

- ・本大会では、大学スポーツ協会(UNIVAS)および実行委員会による写真・映像の記録を実施します。競技エリア内での競技風景の撮影(追走含む)やドローンによる空撮を予定しています。
- ・大会の様子は「UNIVAS」のホームページ (<https://www.univas.jp>) でのアーカイブ配信を予定しています。撮影は、競技運営の妨げにならないよう配慮しておりますが、皆様のご理解とご協力をお願いいたします。
- ・参加者の情報については、大会プログラムへの掲載、会場内での成績表配布や場内アナウンス、加盟団体や関係機関、マスメディア等の報道機関への情報提供、送付(ホームページ掲載を含む)、本連盟の公式ホームページ、Facebook 等の SNS への画像や映像の掲載を行うことがあります。
- ・本大会で撮影した全ての写真は、大会報告書およびオリエンテーリングの普及・広報活動(新聞、雑誌、広報誌、Webサイト、チラシ等)のために利用させていただくことがあります。
- ・参加者は、日本学連が主催する試合、大会において、選手の肖像、映像、氏名等(以下「選手の肖像等」という)が報道、放送されること及び当該報道、放送に関する選手の肖像等に関する使用の許諾を与えるものとします。

▼その他の注意

- ・テレイン内には民家や畑等が存在します。スポーツマンシップにのっとり、マナーを徹底して行動してください。
- ・テレイン内(競技会場含む)には立入禁止区域内の地図およびそれに類するもの(O-Map、行政図、コピー、写真、イラストなど)の持込を禁止します。ただし、要項、モデルイベント地図、テクニカルミーティング資料、誘導地図を除きます。禁止された地図等を持ち込んだことが発覚した場合は、学校単位での失格などの措置を取ることがあります。
- ・テレイン内での火気の使用、飲酒は禁止します。
- ・

- ・競技会場内では危険防止のため競技時以外に走らないようにしてください。特に、応援時に競技会場内を走り回ることを固く禁止します。悪質な場合、何らかのペナルティを課すことがあります。
- ・すべての競技者、チームオフィシャルは、競技より優先される不慮の事故が発生した場合には、最寄りの役員、あるいは本部に連絡してください。
- ・大会への参加は、自分自身の健康状態を十分考え、絶対に無理はしないでください。
- ・各自で出したゴミは必ずお持ち帰りください。
- ・参加者が自分自身あるいは第三者へ与えた損傷、損害、損失について、主催、主管はその責任を負いません。
- ・貴重品や車等の管理は各自でお願いします。紛失、盗難、破損に対し主催、主管は一切責任を負いません。

4.13 観戦

選手権の部において、中継映像を含むライブ動画を配信します。それぞれ専用のサイト（下記URL）にアクセスすることで、自身のPCやタブレット、スマートフォンから観戦できます。

ライブ配信

- －ミドル・ディスタンス競技部門 2022年2月5日（土）12:00～15:50 配信予定
<https://youtu.be/jKUJdMIx-Sc>
- －リレー競技部門 2022年2月6日（日）9:00～16:10 配信予定
<https://youtu.be/SLQXYm9oWMY>
- －日本学生オリエンテーリング連盟 YouTubeチャンネル
<https://www.youtube.com/channel/UCURZtSvflNZ3rRyks9EKXXQ>

4.14 大会延期・中止時の対応

以下の場合には、大会を延期または中止します。ご了承ください。

- ・天候悪化や感染症流行などの事情により、管理者が参加者の安全を確保できないと判断した場合。
- ・周辺交通機関・道路状況のトラブル等により、参加者の大半が来場できないと予想される場合。
- ・開催地自治体（三重県または伊賀市）による中止要請があった場合。
- ・競技会場（神村学園高等部 伊賀校）の使用許可が取り消された場合。
- ・その他主催者が開催できないと判断した場合。

大会延期または中止時の案内は、両日ともに朝 6:00 までに大会公式 Web サイトに掲載します。

5

各会場までのアクセス

本章では、各会場までのアクセスマップ、および2月4日（金）に実施するモデルイベントの交通について記載します。

5.1 各会場所在り

▼モデルイベント会場

滝区農林漁家婦人活動促進施設滝区集議所（伊賀市瀧1384番地）

▼大会バス停留所（青山町駅前）

青山町駅前ロータリー（伊賀市阿保405番地）

▼駐車場（大会バス停留所（青山町駅付近））

青山北部公園（伊賀市阿保150番地）

▼ミドル選手権の部スタート待機所（大会バス停留所（競技会場前））

伊賀市上津地区市民センター（伊賀市北山1345番1号）

▼競技会場

神村学園高等部 伊賀校（伊賀市北山1373番地）

5.2 アクセスマップ

<会場周辺（広域）>



©Google map を加工して作成

5.3 大会専用バス（モデルイベント）

2月4日（金）には、以下の区間で大会専用バスを運行します。

区間		所要 時間	出発予定時刻 [※]
1	青山町駅前 ロータリー (青山北部公園) → モデルイベント会場	15分	A便：10:40、B便：11:40 C便：12:40、D便：13:40
2	モデルイベント会場 → 青山町駅前 ロータリー (青山北部公園)	15分	A便：13:10、B便：14:10 C便：15:10、D便：16:10

※表の1行目の出発予定時刻は、青山町駅前ロータリーからの出発時刻を指します。

感染防止対策上、モデルイベント会場の密を防ぐため往復の利用バス便を下記の通り指定します。

A便：京都大学・立命館大学・京都女子大学・名古屋大学・名古屋工業大学
椋山女学園大学

B便：慶應義塾大学・東京農工大学・東京理科大学・横浜国立大学・早稲田大学
相模女子大学・日本女子大学・横浜市立大学・関東学院大学・静岡大学
神戸大学

C便：お茶の水女子大学・東京大学・千葉大学・法政大学・一橋大学・東京工業大学
芝浦工業大学・津田塾大学・十文字学園女子大学・明治大学

D便：岩手大学・東北大学・北海道大学・岩手医科大学・新潟大学・筑波大学・茨城大学

行きのバスでA便に乗った選手は原則帰りのバスもA便に乗ってください。B便以下に関しても同様です。

やむをえない事情があれば、各学校若干名に限り指定外の便への乗車を認めます。ただし、指定の便への乗車が難しい選手が多数いる学校は、事前に実行委員会にご連絡ください。

5.4 モデルイベント会場へのアクセス

- ・青山町駅前ロータリーからモデルイベント会場に向けて前項の表の時刻に大会バスを運行します。
- ・モデルイベント会場には参加者用の駐車場はありません。自家用車でお越しのモデルイベント参加者は、青山北部公園に駐車して大会専用バスをご利用ください。
- ・**自家用車でお越しの参加者向けに、青山北部公園にもバスが停留します。**各便青山町駅前ロータリーを出発したバスがすぐ到着し、青山町駅前ロータリーを出発した5分後に青山北部公園を出発する予定です。
- ・モデルイベント会場から青山町駅への帰りにおいても青山町駅前ロータリーにバスが停車した後、青山北部公園にもバスが停車する予定です。
- ・**2/5（土）および2/6（日）に運行される大会バスと違い、モデルイベントの大会バスは有料かつ別途申し込みが必要となっております。**日本旅行の[大会専用バス予約サイト](#)より申し込みください。

<大会バス停留所（青山北部公園）へのアクセスマップ>



©Google map を加工して作成

5.5 選手村へのアクセス

- ・選手村は伊賀上野地区、名張地区、久居地区、津地区、および松阪地区に分かれています。各自の宿舎の位置は、**6.1節**をご覧ください。
- ・青山北部公園もしくは近鉄青山町駅前ロータリーからは各自で選手村に向かってください。**自家用車で参加された方は、宿舎に駐車可能な車の数に制限がありますのでご注意ください。**詳しくは**6.3節**をご覧ください。

5.6 競技会場へのアクセス

【選手村に宿泊する選手】

- ・ 全員大会専用バスにて上津地区市民センターまで輸送します。上津地区市民センターから競技会場までは下の地図にて青の矢印で示した誘導に沿ってお越してください。上津地区市民センターから競技会場までは徒歩7分です。
- ・ バスの時刻表については、**6.7節**、**6.8節**をご覧ください。

<会場周辺（詳細）>



©Google map を加工して作成

【当日電車で参加する選手】

伊賀上津駅からお越してください。駅から会場まで徒歩36分です。**5.2節**のアクセスマップにて青の矢印で示した誘導に沿ってお越してください。**アクセスマップにて赤の×で示した道路の通行は、競技情報に関わるため禁止いたします。**

【自家用車にて参加する選手】

・ドライバーは同乗者を下の航空写真の赤枠で囲んだ箇所で降車させた後に、駐車場（青山北部公園）に向かってください。降車した選手は下の航空写真の青矢印にそって競技会場に向かってください。競技会場へのアクセスについては<会場周辺（詳細）>の図も参考にしてください。

<選手降車場所（航空写真）>



©Google map（航空写真）を加工して作成

- ・青山北部公園から大会バスにて上津地区市民センターまでドライバー輸送を行います。上津地区市民センター到着後は他の参加者と同様に競技会場に向かってください。
- ・大会バスは青山北部公園より、**2/5（土）は8:30～10:00、2/6（日）は8:20～9:00に数台運行します。**
- ・**アクセスマップにて赤の×で示した道路の通行は、競技情報に関わるため禁止します。**

6 宿泊・輸送

本章では、選手村の情報、および2月5日(土)、6日(日)のバス輸送について記載します。2月4日(金)の交通については「[4章 各会場までのアクセス](#)」をご覧ください。

6.1 宿舍の割り振り

選手およびチームオフィシャルは伊賀上野地区、名張地区、久居地区、津地区、および松阪地区の宿舍に分宿します。割り振り及び各宿のバス停は以下の通りです。

No.	宿舍名	バス停	学校名
1	ホテルルートイン伊賀上野 (伊賀上野地区)	ホテル第二駐車場	早稲田大学、東京理科大学、日本女子大学
2	ルートイングランディア 和蔵の宿 伊賀上野城 (伊賀上野地区)	ホテル駐車場	京都大学、京都女子大学、立命館大学
3	伊賀上野シティホテル (伊賀上野地区)	上野市駅ロータリー(ホテルより徒歩3分)	東京工業大学、東京農工大学
4	ホテルルートイン名張 (名張地区)	ホテル駐車場	名古屋大学、名古屋工業大学、椋山女学園大学
5	ホテルルートイン 久居インター(久居地区)	ホテル駐車場	慶應義塾大学、横浜国立大学、横浜市立大学、関東学院大学、相模女子大学
6	久居グリーンホテル (久居地区)	ホテル駐車場※1	茨城大学
7	ホテルグリーンパーク津 (津地区)	ホテル玄関前	東京大学、実践女子大学、お茶の水女子大学、十文字学園女子大学、津田塾大学、気象大学校、聖心女子大学、国際基督教大学
8	ホテルルートイン津駅南 (津地区)	ホテル裏路上	新潟大学、岩手大学、電気通信大学、岩手医科大学
9	ホテルエコノ津駅前 (津地区)	ホテルグリーンパーク津前(ホテルより徒歩3分)	一橋大学、法政大学、立教大学、明治大学、芝浦工業大学、中央大学
10	三交イン津駅前~四季乃湯~ (津地区)	ホテル前路上	金沢大学
11	キャッスルイン津 (津地区)	ホテル前路上	静岡大学
12	ホテルルートイン松阪駅東 (松阪地区)	ホテル駐車場	東北大学、宮城学院女子大学
13	松阪シティホテル (松阪地区)	エースイン・松阪前(ホテルより徒歩3分)※2	北海道大学
14	エースイン・松阪 (松阪地区)	ホテル前路上※2	千葉大学
15	ジャストイン松阪駅前 (松阪地区)	ホテル前市営駐車場※2	筑波大学

※1 降車は久居駅(ホテルより徒歩10分)となる場合があります。

※2 降車は松阪駅(各ホテルまで徒歩3分程度)となる場合があります。

▼各宿の所在地

【伊賀上野地区】

1. ホテルルートイン伊賀上野：〒518-0007 三重県伊賀市服部町2 6 0－3
2. ルートイングランディア和蔵の里 伊賀上野城：〒518-0873 三重県伊賀市上野丸之内1－1 3 1
3. 伊賀上野シティホテル：〒518-0865 三重県伊賀市上野魚町2 8 7 4

【名張地区】

4. ホテルルートイン名張：〒518-0752 三重県名張市蔵持町原出1 3 4 5－1

【久居地区】

5. ホテルルートイン久居インター：〒514-1105 三重県津市久居北口町4 7－3
6. 久居グリーンホテル：〒514-1122 三重県津市川方町9 2 8－1

【津地区】

7. ホテルグリーンパーク津：〒514-0009 三重県津市羽所町7 0 0
8. ホテルルートイン津駅南：〒514-0004 三重県津市栄町2丁目4 5 0
9. ホテルエコノ津駅前：〒514-0004 三重県津市栄町3丁目2 5 8－1
10. 三交イン津駅前～四季乃湯～：〒514-0009 三重県津市羽所町3 8 1
11. キャッスルイン津：〒514-0014 三重県津市港町1 5－2 2

【松阪地区】

12. ホテルルートイン松阪駅東：〒514-0009 三重県松阪市京町3 5－2
13. 松阪シティホテル：〒515-0084 三重県松阪市日野町7 2 9－1
14. エースイン・松阪：〒515-0017 三重県松阪市京町5 1 6－1
15. ジャストイン松阪駅前：〒515-0083 三重県松阪市中町6丁目3 5 0－1

▼注意事項

- ・ 宿舎の割り振りが変更される場合は該当校にのみ連絡します。
- ・ 宿泊はコロナ対策のためすべてシングルで予約しています。
- ・ 宿泊に関する疑問がある場合でも、**宿舎には直接問合せをせず、主管へご連絡ください。**

6.2 チェックイン、チェックアウト

- ・4日（金）のチェックインは各宿舎において学校ごとに行います。事前に各大学にpdf形式で送付した宿泊券を印刷して持参し、宿舎の受付に提示してください。
- ・チェックインは各宿舎15:00以降可能となります。
- ・宿舎では、一般的常識をわきまえて行動してください。
- ・外出時は、鍵をフロントに預けてください。
- ・競技に使用した靴など、泥の付着した格好で宿舎に入らないでください。
- ・6日（日）は各宿舎とも、出発前にチェックアウトを行ってください。

6.3 荷物や自家用車の保管

- ・2月5日（土）および2月6日（日）の**宿泊者の競技会場への自家用車での来場は禁止**します。各自、大会専用バスを使用してください。
- ・宿舎によっては自家用車の駐車台数に余裕が無いのでご注意ください。宿舎の駐車場が満車の場合は近隣のコインパーキングに泊める等、各自で対応してください。
- ・宿舎の駐車可能台数については1月下旬に大会公式Webサイトにて詳細お知らせします。
- ・モデルイベント開始から競技終了後まで青山北部公園に駐車していただいてもかまいません。
- ・**宿舎に自家用車を駐車した大学は、2月6日（日）に各車1名のみ自家用車を運転して青山北部公園まで来場し、駐車してください。**青山北部公園から会場まで運転者のバス輸送を行います。
- ・貴重品は各自の責任で管理してください。
- ・2月6日（日）のチェックアウト以降、宿舎に自家用車を駐車しておくことはできません。

6.4 宿舎の情報

- ・原則として宿舎に各種アメニティ（タオル、歯ブラシ、浴衣等）の用意がありますが、宿舎により異なるので1月下旬に大会公式Webサイトにて詳細お知らせします。
- ・1泊につき、朝食・弁当がつきます。**夕食はつきません。さらに朝食時間の状況によっては朝食を提供できない宿がある可能性があります。**
- ・朝食の詳細及び入浴時間情報についても同様に大会公式Webサイトにて情報を公開します。

6.5 競技会場までの徒歩経路

選手村からのバス輸送は、競技会場までではなく会場近くの上津地区市民センターまでとなります。バス停から競技会場までのアクセスについては、[「5章 各会場までのアクセス」](#)を参照してください。**バス停から競技会場までは、徒歩7分です。**役員の誘導に従って移動して下さい。

6.6 その他留意事項

- ・ 宿舎で夕食が提供されないため、大会期間は特定のスーパーやコンビニに選手が殺到する可能性があります。食事はなるべく事前に購入しておくことを推奨します。
- ・ 夕食はホテルの個室等にて一人でとるようにし、集団での外食はお控えください。
- ・ 宿泊しない選手には大会当日の弁当はつきません。

6.7 2月5日(土) 選手村～上津地区市民センターのバス輸送

▼往路

下表の通り大会専用バスを運行します。選手権の部・一般の部共通となります。**本大会では感染防止対策の一環として、選手村～会場間の輸送について原則として、宿泊施設ごと、大学ごとに利用するバスを指定します。**各ホテルの出発予定時間は下記の通りです。

【伊賀上野地区】(競技会場までの所要時間30～40分)

- No.1 ルートイン伊賀上野 **出発時刻 07:40**
- No.2 ルートイングランディア和蔵の宿伊賀上野城★ **出発時刻 1便 07:40
2便 08:20**
- No.3 伊賀上野シティホテル(上野市駅)★ **出発時刻 1便 07:45、2便 08:30**

【名張地区】(競技会場までの所要時間20～25分)

- No.4 ルートイン名張★ **出発時刻 1便 07:45、2便 08:40**

【久居地区】(競技会場までの所要時間50～60分)

- No.5 ルートイン久居インター★ **出発時刻 1便 07:20、2便 07:25**
- No.6 久居グリーンホテル **出発時刻 07:15**

【津地区】(競技会場までの所要時間60～70分)

- No.7,9 ホテルグリーンパーク津・ホテルエコノ津駅前★ **出発時刻 1便 07:10
2便 08:00**
- No.8 ホテルルートイン津駅南★ **出発時刻 07:20**
- No.10 三交イン津駅前 **出発時刻 07:15**
- No.11 キャッスルイン津 **出発時刻 07:10**

【松阪地区】(競技会場までの所要時間60～70分)

- No.12 ホテルルートイン松阪駅東★ **出発時刻 1便 07:10、2便 07:50**
- No.13,14 松阪シティホテル・エースイン松阪 **出発時刻 07:10**
- No.15 ジャストイン松阪 **出発時刻 07:10**

▼乗車時の注意事項

- ・便により複数のホテルを経由することがあります。
- ・★印のホテルについては実行委員または日本旅行スタッフが立ち会います。各大学(クラブ)ごとに代表者がその時刻の便を予定するものが全員乗車したことを報告してください。なお、便ごとに乗車人数の目安を指定することがあります。(ホテル情報とともに大会ホームページに1月下旬に掲示します。)★印がないホテルについてはバス乗務員に全員集合したことを告げて出発してください。複数の大学が乗車するホテルでは相互に集合したことを確認の上、出発してください。他のホテルを経由することなどもあるため、出発時間は厳守をお願いします。
- ・バスの到着が所要時間を30分以上過ぎた場合、スタート時刻を遅らせるなどの対応をする場合があります。その場合は役員の指示に従ってください。
- ・例年、指定されたバスストップ以外から乗車することを黙認していましたが、本年は厳禁とします。

▼復路

- ・上津地区市民センターから各ホテルに向けて15:30に1便を運行します。複数のホテルを経由することがあります。
- ・バス1台にて乗車しきれないホテル（ルートイン名張、ルートイングランディア和蔵の宿伊賀上野城、ルートイン久居インター、ホテルグリーンパーク津、ホテルエコノ津駅前、ホテルルートイン松阪駅東）の宿泊者については、一部下記の2便までお待ちください。
- ・代表者ミーティング終了後、16:10に各地区行きの2便を運行します。

6.8 2月6日(日) 選手村～上津地区市民センターのバス輸送

▼往路

下表の通り、上津地区市民センター行きの大会専用バスを運行します。選手権の部・一般の部共通となります。**本大会では感染防止対策の一環として、選手村～会場間の輸送について原則として、宿泊施設ごと、大学ごとに利用するバスを指定します。**各ホテルの出発予定時間は下記の通りです。

【伊賀上野地区】(競技会場までの所要時間30～40分)

- No.1 ルートイン伊賀上野 **出発時刻 07:30**
- No.2 ルートイングランディア和蔵の宿伊賀上野城★ **出発時刻 1便 07:25
2便 07:35**
- No.3 伊賀上野シティホテル(上野市駅)★ **出発時刻 07:35**

【名張地区】(競技会場までの所要時間20～25分)

- No.4 ルートイン名張★ **出発時刻 1便 07:40、2便 08:15**

【久居地区】(競技会場までの所要時間50～60分)

- No.5 ルートイン久居インター★ **出発時刻 1便 07:15**
- No.6 久居グリーンホテル **出発時刻 07:05**

【津地区】(競技会場までの所要時間60～70分)

- No.7,9 ホテルグリーンパーク津・ホテルエコノ津駅前★ **出発時刻 1便 07:05
2便 07:35**
- No.8 ホテルルートイン津駅南★ **出発時刻 07:10**
- No.10 三交イン津駅前 **出発時刻 07:00**
- No.11 キャッスルイン津 **出発時刻 07:00**

【松阪地区】(競技会場までの所要時間60～70分)

- No.12 ホテルルートイン松阪駅東★ **出発時刻 1便 07:05、2便 07:35**
- No.13,14 松阪シティホテル・エースイン松阪 **出発時刻 07:05**
- No.15 ジャストイン松阪 **出発時刻 07:05**

※複数の便がある大学においては各大学の責任において、1走の選手など早く到着する必要がある者を優先して乗車させるよう調整してください。

※乗車時の注意事項は[6.7節](#)をご覧ください。

▼復路

- ・上津地区市民センターより、青山町駅前ロータリーおよび青山北部公園まで大会専用バスを運行します。
- ・出発時刻は15:00、15:30、16:00、以降順次運行となります。
- ・最終便は16:45発となります。
- ・選手村各ホテルへのバスは運行しません。

7

競技情報

7.1 競技形式

2月5日(土):ミドル・ディスタンス競技
 2月6日(日):3名のリレー競技

7.2 地図仕様(ミドル、リレー共通)

縮尺/等高線間隔	1:10,000/5 m
走行可能性	4段階表示
地図サイズ	A4
地図表記	ISOM2017準拠
耐水性	透明ビニール袋封入済み
コントロール位置説明	ISCD2018準拠
特殊記号	×: 目立つ人工特徴物 (有害鳥獣捕獲檻) ○: 炭焼き窯跡 †: 墓地 (接触禁止) ×: 小さなきのご栽培所 (接触禁止)

7.3 コントロール位置説明表

コントロール位置説明表は地図に印刷されています。また、下記の通り事前配布を行います。

▼ミドル

選手権の部は、スタート3分前枠、一般の部はスタート2分前枠にて配布します。

※寸法は180 mm x 60 mmを超えません。

▼リレー

2月5日(土)の代表者ミーティングにて配布します。ただしコントロールのつながりは明示されていません。

7.4 テレインの概要

青山高原の西側の標高約200~450mに位置するテレインとなっています。急峻な斜面、入り組んだ地形が多くみられますが、尾根線・沢線上には比較的緩やかなエリアもみられます。低木によって見通しのきかないエリアがありますが、走行可能性は低くありません。一方で見通しのよいエリアでは一部に倒木による走行可能性の低下が見られます。車道や造成道によってエリアはいくつかに分断されており、小道・小径も発達しています。炭焼き窯に由来する点状特徴物が点在していることも特徴的です。

7.5 テレインの注意事項

- ・テレイン内の道路を車が通行する可能性があります。接触事故に気を付け走行してください。
- ・立入禁止区域には侵入しないでください。テレイン内には耕作地や私有地が存在するため、立ち入らないよう十分にご注意ください。誤侵入の可能性がある範囲に関しましては、役員を配置しますが、必ずご自身でも注意をお願いします。

7.6 公式掲示板

- ・モデルイベント会場、競技会場、ミドル選手権スタート待機所、およびリレー選手権隔離エリアに公式掲示板を設置します。
- ・裁定委員の氏名、要項3発行後の変更点や連絡等、参加者に対する公式な情報は全てこの掲示板によって通知します。出走前に必ず内容を確認してください。

7.7 服装・用具に関する注意事項

- ・公序良俗に反する服装での出走を禁止します。
- ・使用するシューズに制限はありません。
- ・競技エリア内でマダニの生息が確認されています。長袖・長ズボンの着用およびディート等の成分が配合された虫よけスプレーの使用も併せて推奨します。
- ・出走にはe-cardおよびナンバーカードの着用が必要です。詳細は7.9節をご確認ください。
- ・リレー選手権の部においてGPSトラッキングを実施します。対象の選手および大学については「[14章 リレー競技チーム番号リスト](#)」をご覧ください。
- ・リレー選手権の部でGPSトラッキングの対象となっている大学には、2月6日（日）の開場からリレー選手権の部出場者の隔離までの間、大会受付にてGPSベストを配布します。サイズはS,M,Lの3種類から選択できます。チームオフィシャルが出走する選手全員分のGPSベストを受け取ってください。なお、この際選手が同伴することも可能です。
- ・GPS端末は、リレー選手権の部隔離エリアにて装着します。
- ・GPS端末は電波の送信状況が悪い場合、音が鳴る場合があります。



GPS端末およびGPSベスト

7.8 クラス毎のコース概要、競技時間

2月5日（土）ミドル・ディスタンス競技 コース設定者:築地 孝和

選手権の部 競技時間:1時間30分

クラス	距離 [km]	登距離 [m]	優勝設定時間 [分]
ME	3.8	265	35
WE	3.3	220	35

一般の部 競技時間:1時間15分

MA1	2.7	155	25
MA2	2.7	150	25
MB	1.9	130	25
MF1	2.0	120	25
MF2	2.0	120	25
WA	2.0	145	25
WB	1.6	65	25
WF	1.4	70	25

・申込多数により、MA/MFクラスを複数レーンに分割しています。

2月6日（日）リレー競技 (距離、登距離、優勝設定時間は1人当たりの値)

コース設定者:加藤 岬

選手権の部 競技時間:5時間

クラス	距離 [km]	登距離 [m]	優勝設定時間 [分]
MER	5.9~ 6.0	380~ 390	45
WER	4.2~ 4.3	225~ 240	40

一般の部（リレー） 競技時間:4時間30分

MAR	3.2~ 3.3	220	30
WAR	2.4~ 2.6	155	30
XAR	2.4~ 2.6	155	30
BR	1.9~ 2.0	95~ 100	30

一般の部（個人） 競技時間:1時間30分

MAS	3.2	220	30
WAS	2.4	155	30
BS	1.9	95	30

7.9 ナンバーカード

- ・ナンバーカードは2月4日（金）にモデルイベントの大会受付で配布します。モデルイベント大会受付にて受け取ることができない場合は、以下の場所にて受け取りが可能です。ただし、リレー一般の部複数校混成チームにつきましては、2月6日（日）に大会会場受付にて配布します。

2月5日(土) ミドル当日

ミドル選手権の部：選手権スタート待機所

ミドル一般の部：大会会場受付

リレー選手権の部・一般の部：大会会場受付

2月6日(日) リレー当日

リレー選手権の部・一般の部：大会会場受付

選手権の部隔離エリアでナンバーカードの配布は行いません。忘れずに受付でお受け取りください。

- ・選手権の部出場者は選手1人につき2枚を、それぞれ胸と背中の見やすい位置に水平に付けてください。一般の部出場者は、選手1人につき1枚を、胸の見やすい位置に水平に付けてください。
- ・ナンバーカードは安全ピンで四隅を固定してください。**安全ピンは各自で準備してください。**

7.10 パンチングシステム

全てのクラスにおいてEMIT社の電子パンチング計時システム(e-card)を使用します。e-card使用上の注意事項を以下に記します。

- ・通過証明としては、e-cardへの電子記録またはバックアップラベルの記録のみを採用いたします。
- ・同じ番号のコントロールで続けて2回以上パンチした場合は、最初のパンチのみが記録されます。
- ・途中で誤ったコントロールのパンチが記録されていても、正しい順番で回ったことが確認できれば完走と認めます。
- ・e-cardへの電子的な加工は認めません。
- ・バックアップラベルをテープ等で固定することを強く推奨します。
- ・エントリー時に申請した場合に限り個人所

有のe-cardの使用を許可します。選手1人に対して1枚のe-cardを2日間通じて使用してください。申し込みの際に登録した番号と異なるe-cardを無断で使用した場合は失格とすることがあります。

- ・個人所有のe-cardを忘れた場合は、主管者側で用意したe-cardをレンタルします。希望者は、大会受付に申し出てください。詳細は**4.10節**をご覧ください。

7.11 救護所

ミドルでは、競技会場と一般の部フィニッシュ地区に、リレーでは、競技会場およびテレイン内にそれぞれ救護所を設けます。救護所には、紙コップに注がれた状態の飲料水が用意されています。使用後の紙コップは、設置されているごみ袋に各自で捨ててください。

競技中の給水はリレー選手権の部のみ実施します。

7.12 調査依頼、提訴

▼調査依頼

各校は、インカレ実施規則に対する違反について調査依頼を行うことができます。大会受付に用意する所定の文書にて申請してください。調査依頼の受付は、ミドル、リレー共に本部で行います。調査依頼の提出期限は、それぞれ下記の通りです。

◆ミドル

- ・13:45 一般の部
- ・16:15 選手権の部

◆リレー

- ・16:00 全クラス

調査依頼に対する回答は公式掲示板に掲示します。

▼提訴

調査依頼に対する回答に疑義がある場合は裁定委員会に対して提訴を行うことができます。大会受付に用意する所定の文書で申請してください。提訴の受付は、ミドル、リレー共に本部で行います。

提訴の受付期限は、**調査依頼の回答が通知されてから15分後**です。

提訴は裁定委員会によって裁定が下されません。提訴に対する裁定委員会の判断は最終的

なものとなります。関係者に通知される他、大会報告書にて報告されます。

なお、裁定委員会の構成は公式掲示板にて告知いたします。

7.13 ドーピング検査

- ・本大会は、日本アンチ・ドーピング規程に基づくドーピング・コントロール対象大会です。本大会参加者およびチームオフィシャルは、日本アンチ・ドーピング規程に従わなければなりません。
- ・ドーピング検査の対象となった本大会参加者は競技役員の指示に従って検査を受けなければなりません。なお、身分証明のため、本大会参加者は学生証・運転免許証等、写真により本人確認ができるものを持参してください。
- ・本大会参加者は、本大会において行われるドーピング検査（尿・血液等検体の種類を問わず）を拒否又は回避した場合、検査員の指示に従わない場合、帰路の移動等個人的諸事情によりドーピング検査手続を完了することができなかつた場合等は、アンチ・ドーピング規則違反となる可能性があります。アンチ・ドーピング規則違反と判断された場合には、日本アンチ・ドーピング規程に基づき制裁等を受けることとなります。血液検査の対象となった競技者は、採血のため、競技/運動終了後 2 時間の安静が必要となります。
- ・禁止物質や禁止方法であっても、事前に所定の手続きによって 治療使用特例 (TUE) が認められれば、例外的に使用することができます。原則として TUE が必要な大会の 30 日前までに申請を行ってください。
- ・日本アンチ・ドーピング規程の詳細内容及びドーピング検査並びに TUE については、日本アンチ・ドーピング機構 (JADA) の Web サイトにて確認してください。
(<http://www.playtruejapan.org>)
- ・ミドル選手権クラス出場者はアンチ・ドーピングの e ラーニングの受講が必須となります。詳細は日本学連からの案内に従ってください。

7.14 シード選手

ミドル選手権の部のシード選手として、以下の選手が指定されています。これらの選手はスタート時刻と間隔について配慮されています。





▼ME (8名)

清水 嘉人	(北海道大学4)
朝間 玲羽	(東京大学4)
伊藤 元春	(東京大学4)
本庄 祐一	(東京大学3)
森清 星也	(早稲田大学2)
粟生 啓介	(名古屋大学4)
平岡 丈	(京都大学3)
二俣 真	(京都大学3)

▼WE (5名)

水上 玲奈	(東北大学3)
阿部 悠	(実践女子大学4)
岩崎 佑美	(慶應義塾大学4)
長瀬 麻里子	(お茶の水女子大学3)
永山 尚佳	(神戸大学4)

7.15 使用テープ一覧

	赤白色	競技中におけるすべての誘導
	青色	【ミドル選手権の部】 地図誘導終了箇所～スタート地区の誘導
	緑色	【ミドル一般の部】 地図誘導終了箇所～スタート地区の誘導
	紫色	【ミドル一般の部】 フィニッシュ地区～会場の誘導 (途中まで)
	青黄色	立入禁止区域の外郭

8

開会式 (1月29日(土))

今年度の開会式は、新型コロナウイルス感染症拡大防止のため、Web配信にて実施します。例年、開会式会場で配布している配布物に関する内容は**4.9節**をご覧ください。

8.1 開会式

今年度の開会式は、1月29日(土)の18:00より、日本学生オリエンテーリング連盟公式YouTubeチャンネル (<https://youtu.be/8LLQns1LM48>) からのWeb配信にて実施します。

なお、式典は以下の内容を予定しています。

- ・開会宣言
- ・主催者挨拶
- ・ミドル選手権スタート時刻発表
- ・ミドル選手権シード選手インタビュー

8.2 ミドル選手権の部 スタート時刻について

ミドル選手権の部に参加する選手(シード選手含む)のスタート時刻発表を行います。本大会ではスケジュールの都合から、イベント・アドバイザー承認のもと事前に抽選を行っています。

8.3 テクニカルミーティング

テクニカルミーティングは実施しません。

代替資料を1月29日(土)中に大会公式Webサイトに掲載します。資料公開後、1月31日(月)23:59までを質問受付期間とします。

質問は大学ごとにまとめて専用フォーム(<https://forms.gle/YRfLpEwwE8Mzcbhs5>)に送信してください。詳細は資料に記載します。

回答は2月3日(木)中にWeb掲載し、大会当日は公式掲示板にも掲載します。

9

モデルイベント（2月4日（金））

9.1 開設時間

- ・バス輸送の制約上、学校ごとに入山可能時刻を定めています。
- ・入山可能時間は、会場での準備時間や会場～テレインの移動時間を含みます。

青山町駅 (青山北部公園) バス発車時刻	入山可能時間	会場 バス発車 時刻	大学名
10:40 (10:45)	11:00~13:00	13:10	京都大学・立命館大学・京都女子大学 名古屋大学・名古屋工業大学・椋山女学園大学
11:40 (11:45)	12:00~14:00	14:10	慶應義塾大学・東京農工大学・東京理科大学 横浜国立大学・早稲田大学・相模女子大学 日本女子大学・横浜市立大学・関東学院大学 静岡大学・神戸大学
12:40 (12:45)	13:00~15:00	15:10	お茶の水女子大学・十文字学園女子大学 法政大学・一橋大学・東京工業大学・明治大学 芝浦工業大学・津田塾大学・東京大学・千葉大学
13:40 (13:45)	14:00~16:00	16:10	岩手大学・東北大学・北海道大学 岩手医科大学・新潟大学・筑波大学・茨城大学

9.2 会場レイアウト

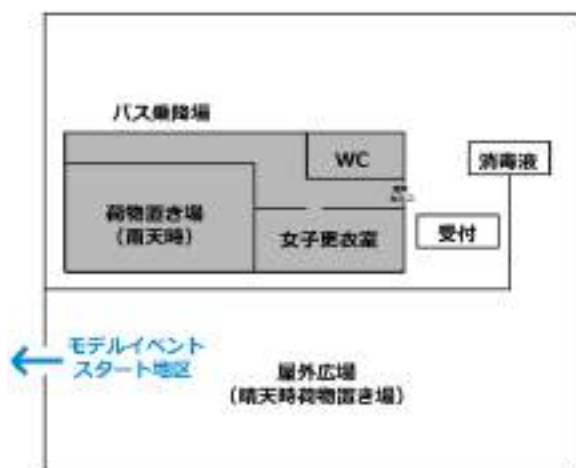

9.3 受付

- ・会場到着時に手指の消毒を行います。
- ・モデルイベント参加校の代表者は、会場到着時に、受付の配布所で4.9節記載の配布物に加え、自校名の記載された封筒を受け取ってください。封筒の内容物は、モデルイベント地図（参加数）です。
- ・選手及びチームオフィシャル変更がある大学は、受付にて申請を行ってください。受付終了後の変更は認めません。注意事項の詳細については4.10節をご参照ください。
- ・コンパスのレンタル希望者は、受付で申請してください。
- ・受付に救護セットを用意します。

9.4 モデルイベント内容

- ・会場からスタート地区までの移動は、モデルイベント地図内の誘導表記（徒歩10分）に従ってください。
- ・会場からスタート地区およびフィニッシュ地区から会場までの移動中は、マスクを着用してください。マスクの回収や配布は行いませんので、モデルイベント中は各自で管理してください。
- ・移動に際して、周辺施設や住民へ迷惑をかけるないように配慮してください。
- ・モデルイベントで使用するテレインは、実際の競技で使用するテレインと類似しています。モデルイベントで設置する器具や、その設置状況は以下の通りです。

▼コントロール

モデルイベントテレイン内の全コントロール位置には、フラッグおよびコントロールユニットが設置されており、フラッグの見え方や設置状態を確認できます。

▼スタート地区

ミドル選手権の部のスタート地区に準じた設備を設置します。

▼使用テープ

実際の競技に準じた誘導テープ・立入禁止テープを設置します。

▼フィニッシュ地区

パンチングフィニッシュのためのユニットを設置します。

9.5 使用地図

- ・地図の仕様は以下の通りです。

縮尺/等高線間隔	1:10000/5m
走行可能度	4段階表示
地図サイズ	A5
地図表記	ISOM2017準拠
耐水性	耐水加工なし
コントロール位置説明	ISCD2018準拠

- ・実際の競技に使用する地図と同一基準で調査されています。
- ・地図は、事前に大会公式Webサイトに掲載予定です。
- ・地図を入れるビニール袋の持参を推奨します。運営側では配布しておりませんので、必要な場合は各自用意してください。

9.6 注意事項

- ・感染症対策のため、会場内での待機場所は原則屋外広場とします。また、会場内ではマスクを着用してください。
- ・トイレの数が少数です。混雑が予想されるため、可能な限り会場入り前に済ませておくことを推奨します。
- ・モデルイベント開設期間中、主管が設置した以外のフラッグおよびコントロールユニット、テーブル等をモデルイベントテレイン内に設置することは一切認めません。
- ・モデルイベント参加校の代表者は自校の参加者の帰還確認を行い、入山可能時間終了時に未帰還者がいる場合は、受付で報告してください。検索対象となります。

9.7 代表者ミーティング

- ・例年ミドル前日に行っている代表者ミーティングは実施しません。代替資料を2月4日(金)14:00までに大会公式Webサイトに掲載します。
- ・資料公開後、2月4日(金)17:00までを質問受付期間とします。
- ・質問は大学ごとにまとめて質問フォーム（<https://forms.gle/YRfLpEwwE8Mzcbhs5>）に送信してください。詳細は資料に掲載します。
- ・回答は2月4日(金)19:00までにWeb掲載し、大会当日は公式掲示板にも掲載します。

10 ミドル・ディスタンス競技部門 (2月5日)

10.1 当日の流れ

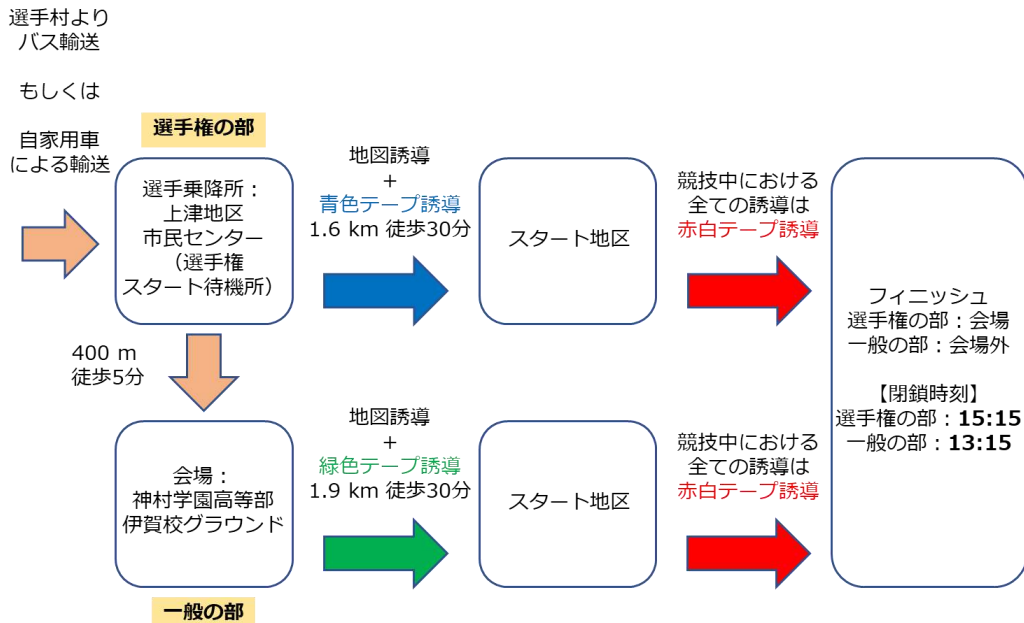

10.2 会場

- ・会場は神村学園高等部伊賀校グラウンドです。
- ・トイレは数が限られているので、選手村で済ませておくことを推奨します。
- ・施設のトイレをご厚意でお貸しいただいています。走らない・汚さない等一般的なマナーを守るようお願いします。
- ・会場外は全て競技エリアです。
- ・ウォームアップエリア内においてもマスクを着用ください。
- ・12:30 (選手権トップスタート時刻) までは各種通信機器 (スマートフォン等) の使用は禁止いたします。
- ・多くの参加者の通信機器の使用により通信環境が不安定になり、計算センター・スタート等大会運営に支障を与えることが懸念されます。**通信機器を機内モード等に設定いただきますよう極力ご協力ください。**

会場レイアウト



- ・スタート待機所は上津地区市民センターです。
- ・スタート待機所へは選手権の部出場者およびチームオフィシャルのみが行くことができます。
- ・スタート待機所には風雨を避けることができる建物、トイレ、および公式の時刻を表示する時計があります。
- ・スタート待機所での各種通信機器（スマートフォン等）の使用は禁止いたします。
- ・スタート待機所から会場への荷物輸送は、原則チームオフィシャルが行ってください。ただし、チームオフィシャルが不在の場合は、主管による荷物輸送を行います。利用する場合はネームタグを配布しますので、荷物に付けてください。ただし、輸送間隔は不定期であり、荷物の到着が遅くなる可能性があります。
- ・スタート待機所から会場へのチームオフィシャルの輸送はございません。徒歩で会場へ移動してください。経路は役員よりお伝えします。
- ・スタート待機所において、役員による弁当輸送を行います。輸送希望者は、スタート待機所に用意された「弁当輸送希望票」を記入のうえ、**10:30までに**役員に提出してください。

10.4 スタート地区までの移動

▼選手権の部

- ・スタート待機所から**地図誘導+青色テープ誘導**で**1.6km、徒歩30分**です。
- ・誘導地図はスタート待機所で配布します。

▼一般の部

- ・競技会場から**地図誘導+緑色テープ誘導**で**1.9km、徒歩30分**です。
- ・誘導地図は競技会場出口（一般スタート地区に向かう方面）で配布します。

- ・選手権の部、一般の部ともにスタート地区に給水を用意します。
- ・スタート地区まではマスクを着用して移動してください。マスクはスタート地区で捨てることができます。
- ・誘導地図はスタート地区で回収します。

※移動に際して、周辺住民や周辺施設へ迷惑をかけないように配慮してください。

10.5 スタート

- ・ナンバーカードおよびe-cardのない選手は出走できません。
- ・選手権の部、一般の部ともに1分間隔でリフトアップスタートします。スタートまでの流れは下図をご覧ください。
- ・スタート閉鎖時刻は、選手権の部は13:45、一般の部は12:00です。
- ・スタート地区から会場への荷物輸送は、原則チームオフィシャルが行ってください。ただし、チームオフィシャルが不在の場合は、主管による荷物輸送を行います。なお、輸送はスタート閉鎖後であり、荷物の到着が遅くなる可能性があります。

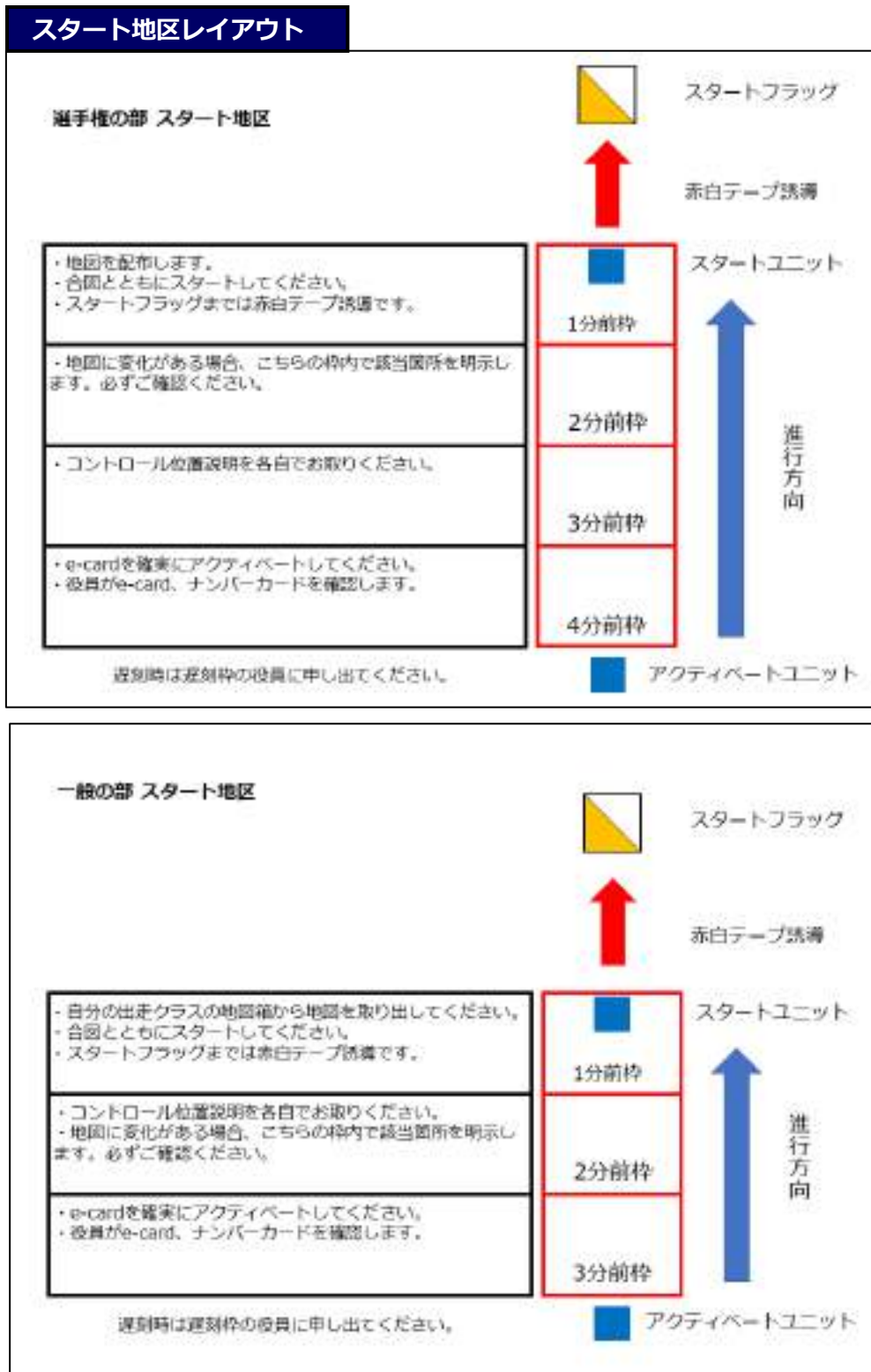

10.6 遅刻スタート

- ・スタートに遅刻した選手は、選手権の部、一般の部ともに遅刻枠に直行し、役員の指示に従ってスタートしてください。
- ・計時はスタートリストに記載されている時刻から開始されます。
- ・他の選手の都合により、すぐにスタートできない場合があります。
- ・15分以上の遅刻は参考記録となります。

10.7 競技時間

- ・選手権の部の競技時間は**1時間30分**、一般の部の競技時間は**1時間15分**です。
- ・競技時間を超えると失格となります。競技時間を超えそうな場合は、競技中でも速やかにフィニッシュに向かってください。

10.8 フィニッシュ

- ・一度スタートした選手は必ずフィニッシュを通過するか、何らかの方法でe-cardをフィニッシュに提出してください。提出がない場合は未帰還者として検索の対象となります。
- ・選手権の部は会場、一般の部は会場外にあります。
- ・最終コントロールからは**赤白テープ誘導**に従って進んでください。これに従わなかった場合は失格とします。
- ・パンチングフィニッシュとします。
- ・一般の部のフィニッシュから会場へは紫色テープ誘導及び役員の案内に従って移動してください。一般の部の計算センターは会場までの誘導途中にあります。
- ・会場への道中、スタート地区へ向かう選手と接近するエリアがあります。**エリア内では会話を禁止**させていただきます。ご協力よろしくお願いいたします。また、フィニッシュにてマスクを配布致しますので、**必ずマスクを着用の上**、会場までお戻りください。
- ・地図回収を行います。フィニッシュ後、役員の指示に従って地図に所属、氏名を記入の上、各自の所属に該当する箱に入れてく

ださい。地図を提出できない場合は失格とします。なお、回収した地図は2月6日(日)のリレー競技リスタート(13:30予定)後に返却します。

- ・e-cardは役員の指示に従って提出してください。記録の読み取りを行った後、その場で選手に返却します。e-cardを提出できない選手は失格とします。
- ・フィニッシュ閉鎖時刻は、選手権の部が15:15、一般の部が12:45です。
- ・フィニッシュでは一切の調査依頼を受け付けません。

10.9 調査依頼

- ・調査依頼を行う場合は、フィニッシュ後、速やかに調査依頼用紙に必要事項を記入し、本部へ提出してください。調査依頼用紙は大会受付に用意します。
- ・調査依頼の提出期限は、選手権の部が16:00、一般の部が13:45です。

10.10 弁当配布

- ・配布案内の放送を行うので、大会受付まで弁当を受け取りに来てください。
- ・弁当の受け取りには引換券が必要です。
- ・弁当のゴミは大会受付にて回収するので、各校で分別のうえ、まとめて持参してください。回収時間は当日の放送にて案内します。回収時間を遵守してください。

10.11 表彰式

- ・表彰式は14:45から行います。表彰対象者は放送で招集するので、指示された場所に速やかに集合してください。
- ・一般の部、選手権の部の順に表彰します。
- ・選手権の部は、男女上位1名を2021年度ミドル・ディスタンス競技選手権者として、選手権の部男女上位6名を入賞者として表彰します。また、選手権の部の日本学連初年度登録者の男女上位1名を特別表彰します。
- ・一般の部は各クラス上位3名を表彰します。

10.12 リレーオーダー提出

- ・リレーオーダー提出にあたっては、専用のリレーオーダーサイトを利用して提出してください。リレーオーダーサイトは2月4日（金）に公開します。
- ・各校の代表者は、大会Webサイトからリレーオーダー提出サイトにアクセスし、選手権の部、一般の部のオーダーを入力してください（～**2月5日（土）16:00**）。登録方法の詳細は、**4.9節**に記載の配布物「リレーオーダーサイトアカウント情報」を参照ください。入力が遅れた場合や、サイトの不具合が発生した場合は、大会受付まで申し出てください。
- ・また、「**リレーオーダー用紙（バックアップ用）**」を受付時間内に必ず大会受付に提出してください。
- ・サイトでの登録内容と用紙の記載内容が異なる場合、サイトの登録内容を正規とします。
- ・リレーの各クラスにおいて、エントリーしたチーム数を超えて自校内でチームを組むことはできません。
- ・一般の部において、複数校で構成されるチームを組む場合は、代表校がオーダー登録を行ってください。

10.13 オフィシャルレース参加受付

翌日のオフィシャルレース（**11.21節**参照）に参加を希望するチームオフィシャルは、リレーオーダーサイトで必要事項（学校名、出走者名、個人所有のe-card番号もしくはレンタル希望）を登録してください。なお、e-cardのレンタルを希望する場合は、当日大会受付までお越しくください。参加受付の登録期限は**2月5日（土）16:00**です。

10.14 代表者ミーティング

- ・表彰式終了後に本部前で行います。
- ・参加できるのは、チームオフィシャルを含めて各校2名までとします。チームオフィシャルは必ずIDカードを持参してください。
- ・代表者ミーティングでは、翌日のリレー競技の競技上の注意、諸連絡を行います。また、リレー競技コントロール位置説明一覧表を配布します。

11

リレー競技部門、閉会式(2月6日(日))

11.1 当日の流れ

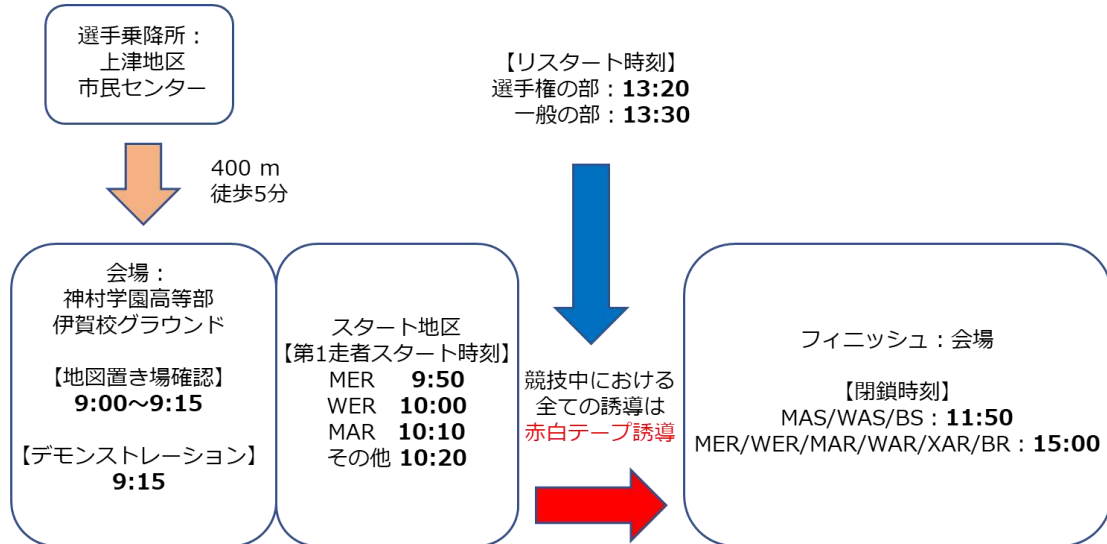

11.2 会場

- ・会場は神村学園高等部伊賀校グラウンドです。
- ・トイレは数が限られているので、選手村で済ませておくことを推奨します。
- ・会場外は全て競技エリアです。
- ・渡河点では競技中の選手に注意して通行してください。
- ・移動経路上を競技中の選手が走行する可能性があります。競技の邪魔をしないよう注意してください。

会場レイアウト



11.3 一般の部 地図配布

- ・リレー競技当日、大会受付で一般の部の地図配布を行います。学校単位で配布しますので、各校の代表者は8:15～9:00の間に大会受付へ受け取りに来てください。
- ・地図はテープで封をした状態で配布します。競技開始まで開かないでください。

11.4 選手変更、欠場者最終受付

前日のオーダー提出後、出場予定選手が出場できなくなった場合に、大会受付に「リレー直前変更届」を提出することにより選手変更および欠場を申請することができます。

▼選手権の部

- ・不慮の事故、病気等により出場予定選手が出場できなくなった場合、裁定委員の承認が得られたときに限り欠場・選手変更を受け付けます。
- ・締切は各クラススタートの1時間前（MERは8:50、WERは9:00）です。

▼一般の部

- ・原則として欠場のみ受け付けます。選手変更は認めません。
- ・欠員が生じたチームはリレーへの出走ができません。残りの選手は個人競技に出場するか、もしくは欠場となります。
- ・ただし、選手権の部へ選手を補充したことにより一般の部のチームに欠員が生じた場合、個人競技出場者からのみ、補充を認めます。
- ・締切はすべてのクラスにおいて9:00です。

11.5 地図置き場 選手権のみ

選手権の部参加校の第2および第3走者の地図が競技会場付近に設けられた地図置き場に置かれています。地図には選手のナンバーカードに対応する番号が記載されています。

9:00～9:15に地図置き場を事前に公開します。選手は地図の位置を確認してください。地図に触れることは禁止します。

11.6 デモンストレーション

9:15から競技会場で、デモンストレーション（競技説明）を行います。前走者が来る方向、レーンの位置、チェンジオーバーの方法、次走者の進行方向等を確認できます。

11.7 隔離エリア 選手権のみ

- ・9:25から選手権の部の隔離を行います。全選手権クラス出場者およびチームオフィシャルは9:35までに隔離エリアに入場してください。
- ・隔離エリアへは選手権の部出場者およびチームオフィシャルのみ入場できます。隔離エリア入口にてナンバーカード（選手）、IDカード（チームオフィシャル）のチェックを実施します。
- ・隔離エリアにはトイレ、ウォーミングアップエリア、公式掲示板および公式の時刻を表示する時計があります。
- ・隔離エリアにおいては、各種通信機器（スマートフォン等）の使用は禁止いたします。
- ・隔離エリアにおいて、役員による弁当輸送を行います。輸送希望者は、隔離エリアに用意された「弁当輸送希望票」を記入のうえ、**10:30までに**役員に提出してください。
- ・隔離エリアからの荷物輸送は原則チームオフィシャルが行ってください。チームオフィシャルがいない学校については、隔離エリア内の所定の位置に荷物を置き、フィニッシュ後に大会受付にて回収してください。
- ・**隔離エリアへの再入場はできません。**

11.8 競技時間

- ・選手権の部の競技時間は5時間、一般の部（リレー）の競技時間は4時間30分、一般の部（個人）の競技時間は1時間30分です。
- ・競技時間を超えると失格となります。競技時間を超えそうな場合は、競技中でも速やかにフィニッシュに向かってください。

11.9 GPSトラッキング

- ・実行委員会が選定した大学を対象にGPSトラッキングを実施します。対象の大学は「[14章 リレー競技番号リスト](#)」をご覧ください。
- ・第1走者、第2走者の選手は隔離エリア入場後9:35に招集し、役員が端末を装着します。第3走者のGPS端末は第1走者の端末を使います。第1走者のフィニッシュ後、役員が端末を回収し、順次隔離エリア内の第3走者に装着します。
- ・フィニッシュ後、計算センターにてGPS端末を回収します。役員の指示に従ってください。
- ・GPSベストは、レース後、大会受付にて回収します。早めの返却にご協力ください。

11.10 第1走者スタート

- ・スタート時刻は下記の通りです。

9:50	MER
10:00	WER
10:10	MAR
10:20	その他のクラス
- ・スタート時刻の10分前に第1走者は1走スタート地区に集合してください。
- ・スタートに遅刻した場合は失格となります。
- ・e-card、ナンバーカードおよび地図(一般の部のみ)のない選手は出走できません。
- ・スタート地区では役員の指示に従ってe-cardのアクティベートを行ってください。
- ・スタートの合図はピストルで行います。フライングがあった場合は、役員の指示に従ってスタートをやり直します。
- ・スタート後、**赤白テープ誘導**に従って進み、スタートフラッグ(地図上の△)を通過してください。これに従わなかった場合は失格とします。

▼選手権の部

- ・第1走者は第1走者スタート地区からスタートします。次走者待機枠を通り、誘導を辿ってスタート地区に集合ください。
- ・スタート地区では役員の指示に従って進み、整列してください。
- ・スタート前に地図配布を行いますが、地

図のテープを破る、地図の中を見る等の行為を禁止します。

▼一般の部

- ・第1走者は第1走者スタート地区からスタートします。次走者待機枠を通り、誘導を辿ってスタート地区に集合ください。
- ・事前配布の地図を持って、スタート地区に集合してください。
- ・スタートするまで、地図のテープを破る、地図の中を見る等の行為を禁止します。

11.11 前走者接近情報

▼選手権の部

- ・隔離エリア内にて、中間通過速報表示を行います。
- ・競技会場から、前走者の誘導区間の通過を目視することができます。これをもってインカレ実施規則第25条第10項に規定する次走者への告知とします。
- ・誘導区間通過からフィニッシュまでは、MER/WER共に5～8分程度かかると予想されます。

▼一般の部

- ・前走者接近情報の告知を行いません。競技会場から前走者の接近を目視で確認してから、1分程度の時間があります。

11.12 チェンジオーバー

- ・次走者待機枠入口にアクティベートユニットを設置します。各自、e-cardのアクティベートを行ってください。e-cardの故障が疑われる場合は、役員に申し出てください。
- ・e-card、ナンバーカードおよび地図（一般の部のみ）のない選手は出走できません。
- ・チェンジオーバーは、前走者と次走者の接触をもって行います。チェンジオーバーが正しく行われなかったと役員が判断した場合、そのチームは失格とします。
- ・次走者が次走者待機枠に居ない場合でも、チェンジオーバーを行うまではフィニッシュをしてはいけません。

▼選手権の部

- ・チェンジオーバー後の次走者は、**赤白テープ誘導**に従って地図置き場に向かってください。
- ・地図置き場では、自分のナンバーカード番号が記載されている地図を取ってください。地図を取り間違えた場合は、失格となります。
- ・地図置き場に自分の地図がない場合は、地図置き場付近の役員に申し出てください。
- ・地図を取った後、**赤白テープ誘導**に従いスタートフラッグ（地図上の△）を通過してください。これに従わなかった場合は失格とします。

▼一般の部

- ・チェンジオーバー後の次走者は、**赤白テープ誘導**に従いスタートフラッグ（地図上の△）を通過してください。これに従わなかった場合は失格とします。

11.13 フィニッシュ

- ・一度スタートした選手は必ずフィニッシュを通過するか、何らかの方法でe-cardをフィニッシュに提出してください。提出がない場合は未帰還者として検索の対象となります。
- ・最終コントロールからフィニッシュまでは**赤白テープ誘導**に従って進んでください。
- ・フィニッシュ後は追い越し禁止とします。
- ・選手権の部の着順は、第3走者のフィニッシュラインの通過をもって着順判定員が判定します。第3走者はフィニッシュラインを通過後、着順判定員の指示に従い、着順通りにユニットにパンチしてください。
- ・一般の部の着順は、パンチングフィニッシュ順とします。
- ・e-cardを役員の指示に従って提出してください。e-cardを提出できない場合は失格とします。
- ・リスタート前にフィニッシュした選手から地図回収を行います。フィニッシュ後、役員の指示に従い各自の所属に該当する箱に入れてください。地図を提出できない場合は失格とします。なお、回収した地図はリスタート後に返却します。
- ・フィニッシュ閉鎖時刻は、MAS/WAS/BSが11:50、MER/WER/MAR/WAR/XAR/BRが15:00です。競技途中であっても、この時刻までにフィニッシュを通過してください。
- ・フィニッシュでは一切の調査依頼を受け付けません。

11.14 調査依頼

- ・調査依頼を行う場合は、フィニッシュ後、速やかに調査依頼用紙に必要事項を記入し、本部へ提出してください。調査依頼用紙は大会受付に用意します。
- ・調査依頼の提出期限は、全クラス15:30です。

11.15 ウイニングラン 選手権のみ

- ・優勝が確定的なチームのみ、ウイニングラン(同チームの選手による最終走者の伴走)を行うことができます。希望する場合は本部に申し出てください。ただし、競技状況によっては許可しない場合があります。
- ・ウイニングランは役員の指示に従って行ってください。

11.16 リスタート

- ・インカレ実施規則第25条第12項に規定する、リスタートを行います。
- ・リスタート時刻は、選手権の部が13:20、一般の部が13:30です。ただし、当日の進行状況によって変更する場合があります。変更の場合は競技会場にて放送を行います。
- ・チェンジオーバーをしていないすべての選手は、リスタート時刻の10分前までに次走者待機枠に集合してください。リスタート時刻に遅刻した選手は出走できません。
- ・次走者待機枠入口のアクティベートユニットで、各自e-cardのアクティベートを行ってください。
- ・リスタートを希望しない場合は、必ず次走者待機枠の役員に申し出てください。
- ・次走者待機枠に集合した後でも、リスタート時刻まではチェンジオーバーが可能です。
- ・リスタートしたチームは参考記録とします。

11.17 失格時の対応

▼選手権の部

- ・失格が判明した場合、学校の代表者に通知します。
- ・失格したチームは、その後のチェンジオーバーを禁止します。
- ・失格したチームの未出走者は、リスタート時にスタートできます。

▼一般の部

- ・失格したチームのその後のチェンジオーバーは妨げません。

11.18 弁当配布

- ・配布案内の放送を行うので、大会受付まで弁当を受け取りに来てください。
- ・弁当の受け取りには引換券が必要です。
- ・弁当のゴミは大会受付にて回収するので、各校で分別のうえ、まとめて持参してください。回収時間は当日の放送にて案内します。回収時間を遵守してください。

11.19 地図返却

ミドル、リレーにおいて使用した地図の返却は、リスタート後に大会受付にて行います。

11.20 地図配布

- ・リスタート後に、大会受付にて地図配布を行います。
- ・地図購入は事前申込制のため、当日の販売はありません。
- ・地図代金は事前振り込みのため、当日は地図の受け渡しのみとなります。
- ・チームオフィシャルには、本大会で使用した地図(ミドル、リレー選手権の部のコース図)の配布を行います。希望者は、オフィシャル当人もしくは代理人がIDカードを持参し、大会受付に申し出てください。
- ・未出走者の地図は、各校の代表者が大会受付に受け取りに来てください。

11.22 レンタルe-card返却

15:30までに、本大会で使用したレンタルe-cardを学校ごとにまとめて、数量を確認の上、大会受付にて返却してください。

11.21 オフィシャルレース

- ・各校のチームオフィシャルによる、ポイントオリエンテーリング競技を行います。
- ・前日にリレーオーダーサイトからの申し込みがない場合、e-cardのない場合およびスタート時刻に遅刻した場合は出走できません。
- ・競技時間は30分です。競技時間を越えた場合は失格とします。
- ・スタート時刻は14:20で、一斉スタートとします。スタートの10分前に放送を行うので、レースに参加するチームオフィシャルは集合してください。
- ・フィニッシュ閉鎖時刻は15:00です。競技途中であっても、15:00までにフィニッシュを通過してください。
- ・**競技中の選手がテレイン内にいる可能性があります。競技中の選手の妨げにならないように注意してください。**
- ・コース情報は以下の通りです。

2月6日(日) オフィシャルレース			
コース設定者:増澤 すず			
選手権の部 競技時間:30分			
クラス	距離 [km]	登距離 [m]	優勝設定時間 [分]
OR	2.0	170	15

11.23 表彰式

- ・表彰式は14:50から行います。表彰対象者は放送で招集するので、指示された場所に速やかに集合してください。
- ・一般の部、選手権の部の順に表彰します。
- ・選手権の部は、男女上位1校を2021年度リレー競技選手権校として、男女上位6校を入賞校として表彰します。複数校にまたがるチームに関しては参考記録とし、表彰対象外となります。
- ・MAR/WAR/XARは各クラス上位3チームを表彰します。複数校にまたがるチームに関しても正規のチームと認め、表彰対象となります。
- ・BRは、男子のみ、女子のみ、男女混合のそれぞれ上位1チームを表彰します。
- ・MAR/WAR/XARの各クラスにおいて、日本学連初年度登録者のみで構成された最上位のチームに特別表彰を行います。
- ・MAS/WAS/BSは各クラス上位1名を表彰します。

11.24 閉会式

表彰式終了後、引き続き閉会式を行います。閉会式は以下の内容を予定しています。

- ・総評
- ・山川杯表彰
- ・実行委員長挨拶
- ・インカレ旗引き継ぎ
- ・閉会宣言

12

チームオフィシャルリスト

チームオフィシャルは、大会受付で配布するIDカードを身につけてください。

学校名	氏名	学校名	氏名
岩手大学	仲上浩豪	実践女子大学	香取瑞穂
	須藤裕		世良史佳
東北大学	山田基生	一橋大学	柏田芳樹
	金子哲士		比企野純一
	嶋崎渉	東京工業大学	小寺義伸
	藪部駿太		古殿直也
北海道大学	倉地草太	日本女子大学	高橋利奈
宮城学院女子大学	伊藤拓馬		金子詩乃
	金沢大学	佐藤汐子	芝浦工業大学
石崎建		池田直樹	
新潟大学		山本哲也	茨城大学
	二瓶勢真	菅沼友仁	
	山下政泰	野沢星雅	
	新潟大学	滝沢壮太	横浜市立大学
鈴木皓紀		桃井陽佑	
河野珠里亜		井上千帆里	
お茶の水女子大学	森川周	関東学院大学	藤原真吾
	片岡茅悠		江野弘太郎
慶應義塾大学	和田康次郎	国際基督教大学	栗本美緒
	西下遼介	十文字学園女子大学	宮本樹
千葉大学	香取菜穂	静岡大学	桑山倫博
	森山凌佑		本田明良
筑波大学	谷野文史	名古屋大学	岩垣和也
	小牧弘季		伊部琴美
	根本啓介		棚橋一樹
	宮本和奏		山本智士
東京大学	殿垣佳治	名古屋工業大学	石川創也
	大橋陽樹		川口真司
東京農工大学	板橋侑樹	椋山女学園大学	中野真優
	押切嶺於		前野達也
東京理科大学	西谷彩奈	大阪大学	片岡佑太
横浜国立大学	津田卓磨		吉田新史
	清野幸	京都大学	岩井龍之介
	中嶋律起		古池将樹
大石洋輔	太田知也		
早稲田大学	長谷川望	神戸大学	山根萌加
	冨永万由		高野陽平
	石田健太郎	奈良女子大学	小笠原萌
		広島大学	山内優太

13 ミドル競技スタートリスト

12.1 選手権の部エントリーリスト

黄色の欄はシード選手です。スタート時刻は開会式前に発表します。

ME (1/2)		参加人数60	
スタート時刻	氏名	学校・登録年数	e-card番号
:	稲毛 隆太	東北大学3	249299
:	今野 陽一	東北大学4	240420
:	山田 峻大	東北大学4	Rental
:	村田 温基	東北大学4	240564
:	小林 伸次	東北大学4	240417
:	寺田 直加	東北大学4	240613
:	古関 駿介	東北大学4	Rental
:	高木 一人	北海道大学3	250417
:	森 倭渡	北海道大学4	506499
:	清水 嘉人	北海道大学4	506392
:	坂本 慧	新潟大学4	514064
:	岩淵 悠太	新潟大学4	514058
:	用松 知樹	慶應義塾大学3	510559
:	伊藤 頌太	慶應義塾大学4	507476
:	田淵 ヒカル	慶應義塾大学4	507743
:	伊地知 淳	千葉大学4	513235
:	菅波 崇志	筑波大学3	Rental
:	祖父江 有祐	筑波大学3	Rental
:	平岩 伊武季	筑波大学3	512729
:	永山 遼真	筑波大学3	506122
:	名雪 青葉	筑波大学4	Rental
:	折橋 旺	東京大学1	257856
:	金子 隼人	東京大学2	513027
:	本庄 祐一	東京大学3	251151
:	衣笠 匠斗	東京大学3	251010
:	小林 尚暉	東京大学4	244661
:	朝間 玲羽	東京大学4	244600
:	有澤 達哉	東京大学4	244703
:	伊藤 元春	東京大学4	244606
:	羽田 拓真	横浜国立大学3	510454
:	鈴木 琢也	横浜国立大学4	512365
:	森清 星也	早稲田大学2	510612
:	立松 空	早稲田大学3	510497
:	宮岡 竜也	早稲田大学3	510502
:	入江 龍成	早稲田大学3	510500
:	根岸 健仁	一橋大学3	513035
:	山崎 嘉津人	東京工業大学3	Rental
:	宮川 靖弥	東京工業大学4	Rental
:	倉田 瞭一	東京工業大学4	Rental
:	小森 直人	芝浦工業大学3	251154
:	竹下 晴山	茨城大学4	506230
:	溝井 翔太	茨城大学4	506124
:	美濃部 駿	横浜市立大学1	512367
:	阿部 遼太郎	横浜市立大学4	507533
:	市川 礼偉	横浜市立大学4	507409
:	和田 佳丈	静岡大学4	505257
:	森田 邦夫	静岡大学4	250022
:	粟生 啓介	名古屋大学4	507355
:	藤井 一樹	名古屋工業大学4	507384

MEエントリーリストは右上に続く

ME (2/2) 左下の続き			
スタート時刻	氏名	学校・登録年数	e-card番号
:	小俣 敦宏	名古屋工業大学4	507390
:	竹重 拓輝	大阪大学4	507507
:	菅尾 澄人	大阪大学4	507506
:	原 万尋	京都大学3	Rental
:	平岡 丈	京都大学3	510640
:	二俣 真	京都大学3	510495
:	石田 倫啓	京都大学4	245712
:	和佐田 祥太郎	京都大学4	510487
:	伊藤 良介	京都大学4	507411
:	箕浦 皓	京都大学4	Rental
:	牧島 滉平	広島大学3	518372

WE 参加人数29			
スタート時刻	氏名	学校・登録年数	e-card番号
:	武石 瑞季	岩手大学3	250375
:	菊池 美結	岩手大学4	245717
:	水上 玲奈	東北大学3	239520
:	藤井 春菜	北海道大学3	Rental
:	大石 遥	新潟大学2	512149
:	長瀬 麻里子	お茶の水女子大学3	251256
:	上島 じゅ菜	お茶の水女子大学3	251255
:	木口 瑞穂	慶應義塾大学1	512357
:	岩崎 佑美	慶應義塾大学4	507531
:	樋口 佳那	筑波大学1	Rental
:	佐藤 隆奈	筑波大学3	Rental
:	吉田 菜々子	東京理科大学2	510610
:	佐藤 美那子	横浜国立大学4	507535
:	阿部 悠	実践女子大学4	244709
:	白井 千尋	東京工業大学4	Rental
:	榎戸 麻衣	日本女子大学3	510508
:	大栗 由希	茨城大学4	506123
:	高野 玲奈	横浜市立大学3	510458
:	栗山 ももこ	横浜市立大学3	512370
:	中神 智香	静岡大学4	505255
:	五十嵐 羽奏	名古屋大学4	244542
:	今井 里奈	椋山女学園大学3	510350
:	須本 みずほ	椋山女学園大学4	245058
:	明田 彩里	椋山女学園大学4	244528
:	山崎 璃果	椋山女学園大学4	245057
:	高野 澄佳	大阪大学2	513275
:	重岡 慧実	京都大学3	510486
:	松本 萌恵	神戸大学3	510331
:	永山 尚佳	神戸大学4	507477

13.2 一般の部 (男子) スタートリスト

MA1 (1/2)		参加人数84	
スタート時刻	氏名	学校・登録年数	e-card番号
10:30	桑山 陽次	東北大学3	249308
10:31	武田信悟	北海道大学3	Rental
10:32	小高 敦志	岩手大学4	245715
10:33	池田 馨	神戸大学2	513289
10:34	大野 陽広	岩手大学4	Rental
10:35	市橋駿	新潟大学2	512147
10:36	木村陸人	金沢大学3	Rental
10:37	山口敦也	新潟大学3	509517
10:38	池ヶ谷雄太	静岡大学2	251480
10:39	上田皓一郎	立命館大学3	510659
10:40	村岡 泰輝	横浜国立大学2	513115
10:41	萩谷 凌大	東北大学4	239619
10:42	平野良	北海道大学2	Rental
10:43	イルマス 恵明	京都大学3	Rental
10:44	森田悠生	名古屋大学4	244536
10:45	伊藤 隼太郎	東京農工大学4	239624
10:46	千葉 滉平	東北大学4	240616
10:47	松嶋 亮弥	東京大学4	244659
10:48	小林 哲郎	東北大学4	240424
10:49	東條 秀祐	京都大学4	507412
10:50	大六野 祐斗	千葉大学2	513230
10:51	佐野良我	慶應義塾大学3	510556
10:52	真家 遼介	千葉大学2	513227
10:53	倉上 英	慶應義塾大学2	513114
10:54	田中郁也	名古屋大学3	251268
10:55	薄井 聡汰	中央大学4	244607
10:56	木村 詠吉	東京工業大学3	Rental
10:57	高橋忠大	東北大学2	254360
10:58	中林優樹	慶應義塾大学3	251476
10:59	中西 悠太	東京大学2	257854
11:00	佐藤 隆	東京工業大学3	Rental
11:01	龍溪 優希	京都大学4	Rental
11:02	川口 綜一郎	法政大学2	Rental
11:03	小田 隼士	東京農工大学4	239524
11:04	藤澤 廉	東北大学3	249320
11:05	森隆志	名古屋工業大学3	251274
11:06	藤澤 達也	東京大学3	251150
11:07	葛西 裕樹	東北大学3	249302
11:08	澤田直志	早稲田大学3	510594
11:09	根岸 龍宏	筑波大学3	Rental
11:10	藤井悠輝	名古屋大学4	239041
11:11	川崎 拓巴	東京理科大学3	222769
11:12	松原佑季	一橋大学3	250513
11:13	増井 貴登	東京理科大学3	510607
11:14	加賀 萌起	一橋大学2	513025
11:15	笹部 龍仁	京都大学4	Rental
11:16	今翔太	新潟大学3	509512
11:17	森川 輔	千葉大学3	513228
11:18	小林直登	名古屋大学3	510392
11:19	杉村 天	神戸大学3	510443
11:20	鈴木海斗	名古屋大学3	510247
11:21	仲長航	一橋大学3	250512
11:22	河野 弘士	東京工業大学3	Rental
11:23	谷口瞬生	大阪大学3	510491
11:24	櫻井千尋	名古屋大学3	510244
11:25	服部 柁宏	名古屋工業大学3	251273

MA1スタートリストは右上に続く

MA1 (2/2) 左下の続き			
スタート時刻	氏名	学校・登録年数	e-card番号
11:26	疋田雅裕	静岡大学3	220395
11:27	西浦 裕	東京大学4	244656
11:28	若林海人	新潟大学3	509518
11:29	倉本輝	静岡大学3	Rental
11:30	浦部 健二	慶應義塾大学2	512362
11:31	小枝幹汰	新潟大学4	514063
11:32	小丸 幸佑	京都大学4	Rental
11:33	新家康佑	名古屋大学3	510347
11:34	浴本 悠貴	神戸大学3	510599
11:35	曲田貴大	新潟大学4	514065
11:36	谷遼太郎	大阪大学3	510492
11:37	Vacant		
11:38	井上 拓紀	一橋大学2	513037
11:39	井土宙	静岡大学3	505256
11:40	神谷篤大	新潟大学2	512237
11:41	宮口 祐誠	京都大学3	Rental
11:42	藤村晋也	新潟大学4	514068
11:43	鈴木 璃士	筑波大学3	Rental
11:44	満田 壮晴	大阪大学2	513280
11:45	山崎晃一	筑波大学2	Rental
11:46	野田 孝祐	電気通信大学3	Rental
11:47	佐藤 宏紀	千葉大学2	240114
11:48	村田 千真	筑波大学4	Rental
11:49	村井 智哉	東北大学3	249324
11:50	菅 悠征	大阪大学2	Rental
11:51	西原 大貴	東北大学3	249314
11:52	板垣星哉	慶應義塾大学3	513116
11:53	石渡 雄也	関東学院大学4	507406

MA2 (1/3)		参加人数84	
スタート時刻	氏名	学校・登録年数	e-card番号
10:30	吉仲 瑞貴	京都大学3	Rental
10:31	松本 皐佑	名古屋大学3	510239
10:32	伊藤 颯	東京大学4	244765
10:33	堂垂 悠人	北海道大学3	Rental
10:34	金澤 晴樹	京都大学4	507414
10:35	橋本 遼佑	神戸市立工業高等学校2	Rental
10:36	大西 諒哉	千葉大学3	513229
10:37	藤井 宣之	一橋大学2	513038
10:38	石川 諒	東北大学3	249297
10:39	岡本 哲史	京都大学4	245605
10:40	中島 怜士	東京農工大学3	239518
10:41	加賀谷 湧	東京大学2	513039
10:42	公森 達郎	一橋大学2	513030
10:43	奥村 将大	早稲田大学3	510499
10:44	末満 寛太	北海道大学3	Rental
10:45	塚田 翔太	東京工業大学3	Rental
10:46	藤原 悠平	東京大学4	255653
10:47	若月 俊宏	東京工業大学4	Rental
10:48	渡辺 陽太	東京大学2	513028
10:49	河野 駿介	静岡大学3	248922
10:50	京屋 陽介	名古屋大学4	507354
10:51	森下 晃成	静岡大学4	249338
10:52	野中 亮吾	新潟大学3	509516
10:53	向井 悠真	京都大学3	510485

MA2スタートリストは次ページに続く

MA2 (2/3) 前ページの続き			
スタート時刻	氏名	学校・登録年数	e-card番号
10:54	小林 諒真	大阪大学3	510439
10:55	高橋 直道	東北大学4	240524
10:56	中村 亮佑	名古屋大学4	507349
10:57	森 恒大	筑波大学4	Rental
10:58	佐藤 珠有	茨城大学3	509864
10:59	内藤 駿	名古屋工業大学3	251272
11:00	服部 信玄	東京大学2	513043
11:01	松井 俊樹	静岡大学3	251465
11:02	大槻 賢二郎	東北大学4	240523
11:03	荒川 悠人	東京農工大学4	239522
11:04	脇田 晃秀	名古屋大学4	507350
11:05	岡田 航大	新潟大学2	512236
11:06	速水 駿	名古屋大学4	507352
11:07	岩田 慈樹	京都大学4	507520
11:08	中谷 駿介	神戸大学3	510442
11:09	井上 匠梧	京都大学3	510643
11:10	小柳 俊介	新潟大学2	512238
11:11	齋藤 俊輔	岩手大学3	Rental
11:12	安齋 音哉	東京農工大学4	239632
11:13	鎌倉 京平	筑波大学2	Rental
11:14	河野 隼司	東京大学4	244655
11:15	堀内 颯介	茨城大学3	509757
11:16	塚田 一希	京都大学3	Rental
11:17	鈴木 遼賀	岩手大学3	251267
11:18	高木 大誠	金沢大学3	Rental
11:19	楊 泓志	横浜国立大学3	512366
11:20	吉川 辰也	名古屋大学3	251169
11:21	土屋 輝	関東学院大学4	509457
11:22	今井 悠	慶應義塾大学2	513118
11:23	加藤 千晴	東北大学4	240454
11:24	西田 直人	茨城大学4	506118
11:25	杉浦 青空	新潟大学3	509513
11:26	綾野 拓全	東京大学2	513021
11:27	浅井 蓮	静岡大学2	248970
11:28	阿部 冬星	東京大学4	244763
11:29	矢田 祐喜	静岡大学4	512732
11:30	大西 肇	北海道大学3	Rental
11:31	丸山 幸太	新潟大学4	514061
11:32	波根 竣介	東北大学3	249318
11:33	徳力 雅哉	立命館大学2	Rental
11:34	長野 那由多	東京工業大学3	Rental
11:35	嶋崎 彰人	関東学院大学3	240502
11:36	藤原 皓	金沢大学2	Rental
11:37	舟木 大河	東北大学3	249321
11:38	高橋 友徳	岩手医科大学4	Rental
11:39	相馬 哲兵	東京大学3	251117
11:40	鳥屋尾 太樹	大阪大学3	Rental
11:41	中野 佑太郎	新潟大学3	509514
11:42	網 優希	早稲田大学3	510507
11:43	伊藤 高真	東京大学4	250409
11:44	植西 柳太	新潟大学3	509511
11:45	小林 俊介	東北大学4	240593
11:46	鈴木 祐也	岩手大学3	Rental
11:47	長井 翔太郎	京都大学3	510641
11:48	伊藤 滉太	新潟大学2	512148
11:49	高松 暉	筑波大学3	Rental
11:50	笠井 虹汰	千葉大学4	513234
11:51	川端 将也	大阪大学3	510493

MA2スタートリストは右上に続く

MA2 (3/3) 左下の続き			
スタート時刻	氏名	学校・登録年数	e-card番号
11:52	椿原 暖人	名古屋大学3	251166
11:53	市川 竣介	筑波大学2	Rental

MB 参加人数11			
スタート時刻	氏名	学校・登録年数	e-card番号
10:44	鯉江 岳	神戸大学2	Rental
10:45	井坂 将隆	東北大学4	240425
10:46	前川 泰吉	名古屋大学4	244539
10:47	岩瀬 晴生	京都大学2	Rental
10:48	坂野 公紀	静岡大学3	Rental
10:49	中村 昂陽	京都大学2	Rental
10:50	塩谷 光希	神戸大学2	Rental
10:51	後庵野 大輔	東北大学4	Rental
10:52	飯田 健太	神戸大学2	513288
10:53	小川 誠人	静岡大学3	220400
10:54	濱中 俊太郎	神戸大学2	Rental

MF1 (1/2) 参加人数76			
スタート時刻	氏名	学校・登録年数	e-card番号
10:30	伊藤 鼓太郎	東京農工大学1	239523
10:31	中村 和弘	神戸大学1	Rental
10:32	堀口 航	東北大学1	254363
10:33	近藤 悠真	大阪大学1	Rental
10:34	延嶋 星那	茨城大学1	518384
10:35	中盛 雷也	神戸大学1	Rental
10:36	齋藤 航世	千葉大学1	240249
10:37	草野 伊武紀	大阪大学1	Rental
10:38	根本 浩平	東京理科大学1	222810
10:39	高尾 笙甫	京都大学1	Rental
10:40	大塚 誠也	東京理科大学1	222812
10:41	井上 颯	広島大学1	518373
10:42	久保木 航	東京大学1	257858
10:43	谷川 晴宣	神戸大学1	Rental
10:44	久慈 洋平	東北大学1	254665
10:45	門 瑞起	大阪大学1	Rental
10:46	尾木 真之介	名古屋大学1	515771
10:47	井上 太陽	静岡大学1	Rental
10:48	鈴木 心輔	名古屋大学1	515786
10:49	毛利 智紀	京都大学1	Rental
10:50	森 旭陽	千葉大学1	511069
10:51	増子 直人	慶應義塾大学1	512360
10:52	白川 和希	東北大学1	254356
10:53	吉岡 奨悟	大阪大学1	Rental
10:54	小林 聖矢	明治大学1	257852
10:55	安部 雄真	東北大学1	256456
10:56	清水 侃太	名古屋大学1	255100
10:57	沢口 秀太	岩手大学1	Rental
10:58	野村 恒裕	東北大学1	254342
10:59	須田 陸	茨城大学1	518383
11:00	知久 純也	立命館大学1	Rental
11:01	対馬 立也	静岡大学1	Rental
11:02	島田 智也	名古屋大学1	513108
11:03	山本 彩人	静岡大学1	Rental
11:04	三井 健世	東京大学1	Rental

MF1スタートリストは次ページに続く

MF1 (2/2) 前ページの続き			
スタート時刻	氏名	学校・登録年数	e-card番号
11:05	植田 博貴	京都大学1	Rental
11:06	廉林 仁寿	東京大学1	Rental
11:07	伊藤 凜太郎	名古屋大学1	254596
11:08	市川 優人	早稲田大学1	510611
11:09	水谷 悠人	静岡大学1	Rental
11:10	川崎 陽暉	茨城大学1	518382
11:11	小柳 幸仁	一橋大学1	Rental
11:12	澤野 祐希	新潟大学1	514059
11:13	黒田 志音	東京理科大学1	222918
11:14	波多野 直人	大阪大学1	Rental
11:15	梶原 玲央	立命館大学1	Rental
11:16	御子 裕治	名古屋大学1	512768
11:17	奥田 知輝	慶應義塾大学1	512363
11:18	福田 雅弥	新潟大学1	512146
11:19	高橋 光	岩手大学1	Rental
11:20	浜口 祐至	京都大学1	Rental
11:21	加茂 滉基	東京大学1	Rental
11:22	横山 大樹	東北大学1	254354
11:23	林 洸樹	京都大学1	Rental
11:24	加藤 偉於	慶應義塾大学1	512358
11:25	井崎 竜之介	横浜国立大学1	512398
11:26	三田村 和樹	名古屋大学1	515773
11:27	高橋 祐太	大阪大学1	Rental
11:28	武田 翔	立命館大学1	Rental
11:29	田中 優	京都大学1	Rental
11:30	内潟 風翔	北海道大学1	Rental
11:31	大木 翔太郎	金沢大学1	Rental
11:32	北原 隆明	千葉大学1	511059
11:33	小野 雅貴	東京農工大学1	239631
11:34	大平 昂典	大阪大学1	Rental
11:35	高田 滉平	千葉大学1	511067
11:36	北江 溪吾	慶應義塾大学1	512359
11:37	稲邊 拓哉	筑波大学1	Rental
11:38	小野 慶真	法政大学1	257862
11:39	新井 悠仁	明治大学1	Rental
11:40	山田 大翔	東北大学1	256450
11:41	藤田 遥人	東京大学1	257855
11:42	小野 健未	筑波大学1	Rental
11:43	田中 楓太	気象大学校1	Rental
11:44	神田 悠希	名古屋大学1	515770
11:45	松木 大知	岩手大学1	Rental

MF2 (1/3)		参加人数76	
スタート時刻	氏名	学校・登録年数	e-card番号
10:30	平出 駿	東北大学1	256457
10:31	三角 悠太	東京農工大学1	239525
10:32	Vacant		
10:33	竹下 恭成	東北大学1	515807
10:34	弓田 和生	法政大学1	Rental
10:35	角田 和貴	京都大学1	Rental
10:36	本多 快	静岡大学1	Rental
10:37	市川 礼人	名古屋大学1	515777
10:38	中島 崇雄	慶應義塾大学1	512364
10:39	八房 稯	千葉大学1	240250
10:40	加用 直也	京都大学1	Rental
10:41	賀川 翔世	東京農工大学1	239526

MF2スタートリストは右上に続く

MF2 (2/3) 左下の続き			
10:42	原 総吾	早稲田大学1	510613
10:43	小堀 拓馬	東北大学1	515744
10:44	藤掛 凜大	早稲田大学1	502611
10:45	山本 敬太	大阪大学1	Rental
10:46	野村 尚志	立命館大学1	Rental
10:47	岡田 大河	東北大学1	515814
10:48	大道 樹	京都大学1	Rental
10:49	小島 佑太	東北大学1	256455
10:50	鈴江 晃人	大阪大学1	Rental
10:51	四宮 裕一郎	京都大学1	Rental
10:52	左藤 礼司	法政大学1	Rental
10:53	高辻 乃輔	名古屋大学1	254699
10:54	森田 裕也	東京農工大学1	239623
10:55	上妻 慶太	横浜国立大学1	512397
10:56	佐藤 優太郎	東京大学1	Rental
10:57	熊田 大晃	北海道大学1	Rental
10:58	山根 直樹	筑波大学1	Rental
10:59	川邊 太清	慶應義塾大学1	512361
11:00	酒井 幸太	名古屋大学1	513107
11:01	酒川 卓登	新潟大学1	514057
11:02	飯島 浩平	静岡大学1	Rental
11:03	館 直輝	名古屋大学1	515774
11:04	力丸 航	横浜市立大学1	512368
11:05	鈴木 悠馬	静岡大学1	Rental
11:06	丸田 祐大	大阪大学1	Rental
11:07	荒川 恭誠	名古屋大学1	512665
11:08	盛永 悠太	東北大学1	254343
11:09	織田 暁斗	神戸大学1	Rental
11:10	高木 慎之介	名古屋大学1	513110
11:11	徳田 風人	大阪大学1	Rental
11:12	白井 季樹	東京農工大学1	239626
11:13	寺町 俊輝	千葉大学1	511061
11:14	山口 悠斗	東北大学1	Rental
11:15	谷口 直弥	京都大学1	Rental
11:16	谷口 瑞樹	筑波大学1	Rental
11:17	岸 隼平	東京大学1	257857
11:18	高塚 碩己	千葉大学1	511060
11:19	中谷 太陽	立命館大学1	Rental
11:20	野口 遊瑚	横浜国立大学1	512392
11:21	吉岡 春樹	京都大学1	Rental
11:22	本多 哲大	北海道大学1	Rental
11:23	玉木 林哉	京都大学1	Rental
11:24	小野 旭陽	名古屋大学1	512667
11:25	小野寺 悠太	一橋大学1	Rental
11:26	青木 達也	東北大学1	515721
11:27	佐藤 諒平	東京大学1	257859
11:28	京井 亮太	東京理科大学1	222788
11:29	畦原 寿生	立教大学1	Rental
11:30	伊藤 崇仁	一橋大学1	257851
11:31	竹川 貴教	名古屋大学1	513111
11:32	浅川 竣風	横浜国立大学1	512393
11:33	宮本 颯太郎	神戸大学1	Rental
11:34	石原 潮人	京都大学1	Rental
11:35	雲尾 岳宗	筑波大学1	Rental
11:36	大場 理主	東北大学1	256452
11:37	青木 颯汰	東京工業大学1	Rental
11:38	千葉 奨太郎	横浜国立大学1	512395
11:39	丸山 悠人	北海道大学1	Rental
11:40	勝野 智喜	名古屋大学1	514078
11:41	村田 悠	京都大学1	Rental

MF2スタートリストは次ページに続く

MF2 (3/3) 前ページの続き			
スタート時刻	氏名	学校・登録年数	e-card番号
11:42	半沢 航大	新潟大学1	514062
11:43	横井 晃太	名古屋大学1	515787
11:44	竹田 涼馬	京都大学1	Rental
11:45	加藤 光馬	新潟大学1	514056

13.3 一般の部 (女子) スタートリスト

WA (1/2) 参加人数54			
スタート時刻	氏名	学校・登録年数	e-card番号
10:56	山賀 千尋	大阪大学4	510447
10:57	米内 望	岩手大学3	Rental
10:58	宮澤 海帆	横浜市立大学2	513117
10:59	越智 純香	京都大学4	209772
11:00	正山 阿智	横浜市立大学3	251487
11:01	川澄 凜奈	金沢大学2	Rental
11:02	立川 絢稀	新潟大学2	512240
11:03	佐々木 亜珠	宮城学院女子大学4	231756
11:04	藤田 奈津美	奈良女子大学4	510598
11:05	土田 千聖	名古屋大学4	244546
11:06	林 里美	大阪大学2	513281
11:07	猪股 紗如	千葉大学3	513233
11:08	佐藤 頌子	大阪大学2	513276
11:09	鈴木 春音	名古屋大学4	507347
11:10	小久保 茉優	立命館大学3	Rental
11:11	柴崎 愛有	新潟大学2	512239
11:12	溝渕 賀子	神戸大学3	510561
11:13	住谷 遥夏	日本女子大学3	510498
11:14	渥美 結菜	金沢大学2	Rental
11:15	島崎 はるか	茨城大学3	509759
11:16	坂巻 朱里	十文字女子大学3	251261
11:17	吉永 紗弥香	法政大学3	Rental
11:18	森本 雛子	京都女子大学3	505104
11:19	滝澤 伊織	新潟大学4	514067
11:20	澤木 彩	大阪大学2	Rental
11:21	坂東 愉楽	京都女子大学4	505003
11:22	富山 詩央里	実践女子大学4	244660
11:23	池ヶ谷 みのり	一橋大学4	244595
11:24	中村 咲野	立教大学4	244707
11:25	佐々木 花衣	茨城大学3	509766
11:26	崎原 美咲紀	千葉大学3	513232
11:27	中村 莉子	宮城学院女子大学4	240594
11:28	村上 彩乃	京都大学4	Rental
11:29	駒崎 成美	神戸大学3	510496
11:30	松浦 千尋	金沢大学3	Rental
11:31	小橋 唯華	京都女子大学4	507518
11:32	鶴岡 涼	東京理科大学2	222789
11:33	吉田 茉莉枝	茨城大学4	506119
11:34	明神 紀子	聖心女子大学4	244654
11:35	多田 明加	金沢大学4	Rental
11:36	酒井 舞子	京都女子大学4	504997
11:37	羽鳥 汐音	新潟大学2	512256
11:38	加藤 涼子	慶應義塾大学3	510456
11:39	杉浦 野乃子	椋山女学園大学3	510349
11:40	福田 有紗	国際基督教大学2	513029
11:41	松本 芽依	横浜市立大学3	510455
11:42	高橋 志穂	岩手大学4	245608

WAスタートリストは右上に続く

WA (2/2) 左下の続き			
スタート時刻	氏名	学校・登録年数	e-card番号
11:43	矢倉 美励	千葉大学3	513231
11:44	市野 夢衣	奈良女子大学4	510563
11:45	矢作 香織	慶應義塾大学4	507515
11:46	藤井 明日香	関東学院大学4	507744
11:47	森下 遥	千葉大学2	240111
11:48	菊地 美里	東北大学3	249305
11:49	高橋 茉莉奈	大阪大学3	510490

WB 参加人数13			
スタート時刻	氏名	学校・登録年数	e-card番号
10:30	寺本 遊林	京都女子大学2	504999
10:31	高倉 玲衣	宮城学院女子大学4	240418
10:32	中村 優那	京都女子大学3	505004
10:33	中井 愛実	奈良女子大学3	510562
10:34	森江 菜々子	京都女子大学3	505006
10:35	齋藤 優花	慶應義塾大学4	509563
10:36	押川 比奈	奈良女子大学2	513290
10:37	大羽 育美	立命館大学2	Rental
10:38	久米 明日香	神戸大学3	510332
10:39	多喜田 麻理	相模女子大学2	512401
10:40	高谷 美帆	京都女子大学2	504998
10:41	齋藤 遥	十文字女子大学2	513048
10:42	初野 春菜	実践女子大学3	251259

WF (1/2) 参加人数54			
スタート時刻	氏名	学校・登録年数	e-card番号
10:30	中嶋 智桃	京都大学1	Rental
10:31	小島 優唯	一橋大学1	257863
10:32	堀内 愛優里	椋山女学園大学1	515794
10:33	林 明穂	東北大学1	254359
10:34	伊東 京香	早稲田大学1	510614
10:35	平井 寿々乃	実践女子大学1	257867
10:36	相葉 莉子	横浜市立大学1	512369
10:37	箕浦 夕紀	立命館大学1	Rental
10:38	村井 涼香	京都女子大学1	505005
10:39	岡本 真優	立教大学1	Rental
10:40	永田 結琳	京都女子大学1	507527
10:41	羽岡 美紀	京都大学1	Rental
10:42	桑原 唯歩	横浜国立大学1	512394
10:43	浅野 瑞妃	京都大学1	Rental
10:44	浦中 美里	東京理科大学1	222811
10:45	日高 綾音	京都大学1	Rental
10:46	西川 真由	日本女子大学1	507529
10:47	角本 柚香	京都大学1	Rental

WFスタートリストは次ページに続く

WF (2/2) 前ページの続き			
スタート時刻	氏名	学校・登録年数	e-card番号
10:48	田切 香帆	北海道大学1	Rental
10:49	穴田 小都	奈良女子大学1	Rental
10:50	工藤 美優	千葉大学1	511166
10:51	石名坂 奈緒	実践女子大学1	257866
10:52	平澤 葵	横浜国立大学1	512396
10:53	小林 真結	京都大学1	Rental
10:54	打越 瑞重	相模女子大学1	518366
10:55	橋村 ひな	実践女子大学1	Rental
10:56	坂池 なつほ	筑波大学1	Rental
10:57	村木 彩夏	東北大学1	Rental
10:58	安井 優花	京都女子大学1	507519
10:59	瀬下 真由	東京農工大学1	239627
11:00	岡本 佑希	椋山女学園大学1	513250
11:01	宮津 奈緒美	東北大学1	254335
11:02	牧 花音	椋山女学園大学1	513253
11:03	秋元 珠羽	実践女子大学1	257865
11:04	鷲津 加子	東北大学1	254667

11:05	平田 千畝	津田塾大学1	Rental
11:06	小野 希美	椋山女学園大学1	513251
11:07	和田 真由子	筑波大学1	Rental
11:08	林 牧穂	奈良女子大学1	Rental
11:09	細野 泉	津田塾大学1	257871
11:10	藤澤 ゆい	神戸大学1	Rental
11:11	井岡 亜優	京都大学1	Rental
11:12	眞田 莉花	東京理科大学1	222917
11:13	間正 百香	立命館大学1	Rental
11:14	河内 絵里香	法政大学1	257869
11:15	野崎 琴乃	椋山女学園大学1	513254
11:16	高見 綾花	広島大学1	518374
11:17	楊 妹穎	立教大学1	Rental
11:18	安部 紗也佳	横浜市立大学1	512372
11:19	溝端 昭子	明治大学1	257868
11:20	宮川 葵衣	東京理科大学1	222916
11:21	吉田 栞里	椋山女学園大学1	255122
11:22	天田 鈴	横浜国立大学1	512399
11:23	岩城 美奈	東北大学1	254357

14.1 選手権の部

★印はGPSトラッキング対象大学です。

▼MER (26チーム)

<前回大会完走順>

- 101 ★東京大学
- 102 ★慶應義塾大学
- 103 横浜国立大学
- 104 ★東北大学
- 105 名古屋大学
- 106 ★京都大学
- 107 新潟大学
- 108 ★筑波大学
- 109 東京工業大学
- 110 東京農工大学
- 111 一橋大学
- 112 茨城大学
- 113 大阪大学
- 114 ★北海道大学
- 115 金沢大学
- 116 静岡大学
- 117 ★横浜市立大学
- 118 岩手大学
- 119 神戸大学
- 120 関東学院大学

<学校コード順>

- 121 千葉大学
- 122 東京理科大学
- 123 ★早稲田大学
- 124 名古屋工業大学
- 125 立命館大学

<申請順>

- 126 芝浦工業大学・岩手医科大学・
電気通信大学混成

▼WER (23チーム)

<前回大会完走順>

- 201 筑波大学
- 202 東北大学
- 203 千葉大学
- 204 茨城大学
- 205 横浜市立大学
- 206 実践女子大学
- 207 日本女子大学
- 208 ★名古屋大学
- 209 岩手大学
- 210 ★大阪大学
- 211 京都女子大学
- 212 奈良女子大学
- 213 ★慶應義塾大学
- 214 横浜国立大学
- 215 新潟大学
- 216 宮城学院女子大学
- 217 金沢大学
- 218 ★椋山女学園大学

<学校コード順>

- 219 東京理科大学
- 220 京都大学
- 221 ★神戸大学

<申請順>

- 222 東京工業大学・十文字学園女子大学・
法政大学混成
- 223 ★お茶の水女子大学・
国際基督教大学混成

13.2 一般の部

▼MAR

学校名	チーム名	チーム番号
岩手大学	MA	1101
東北大学	MA-ML	1102-1113
北海道大学	MA-MC	1114-1116
新潟大学	MA-ME	1117-1121
慶應義塾大学	MA-MD	1122-1125
千葉大学	MA-MB	1126-1127
筑波大学	MA-MD	1128-1131
東京大学	MA-MJ	1132-1141
東京農工大学	MA	1142
東京理科大学	MA	1143
法政大学	MA	1144
横浜国立大学	MA-MB	1145-1146
早稲田大学	MA-MB	1147-1148
一橋大学	MA	1149
東京工業大学	MA-MC	1150-1152
茨城大学	MA	1153
静岡大学	MA-ME	1154-1158
名古屋大学	MA-MG	1159-1165
名古屋工業大学	MA	1166
大阪大学	MA-MB	1167-1168
京都大学	MA-MJ	1169-1178

▼WAR

学校名	チーム名	チーム番号
東北大学	WA	2101
慶應義塾大学	WA	2102
聖心女子大学	WA	2103
津田塾大学	WA	2104
椛山女学園大学	WA-WB	2105-2106
大阪大学	WA	2107
京都女子大学	WA	2108
奈良女子大学	WA	2109

▼XAR

学校名	チーム名	チーム番号
岩手大学	XA	3101
東北大学	XA	3102
新潟大学	XA-XB	3103-3104
千葉大学	XA-XB	3105-3106
一橋大学	XA	3107
茨城大学	XA	3108
横浜市立大学	XA	3109

▼BR

学校名	チーム名	チーム番号
筑波大学	BA-BB	3201-3202
東京農工大学	BA-BB	3203-3204
立教大学	BA	3205
実践女子大学	BA-BB	3206-3207
一橋大学	BA	3208
相模女子大学	BA	3209
横浜市立大学	BA	3210
明治大学	BA	3211
名古屋大学	BA-BB	3212-3213
大阪大学	BA-BB	3214-3215
京都大学	BA-BC	3216-3218
神戸大学	BA-BB	3219-3220
立命館大学	BA-BB	3221-3222
京都女子大学	BA-BB	3223-3224
奈良女子大学	BA	3225

混成チームは代表校のチームに含まれます。

一般の部スタート時の最前列は各校の第1チーム（チーム名MA、WA、XA）です。

15

参加者数一覧

15.1 2月5日(土) ミドル・ディスタンス競技

コード	学校名	加盟員数	ME	WE	MA	MB	MF	WA	WB	WF	出場	欠場
101	岩手大学	42	0	2	5	0	3	2	0	0	12	30
102	東北大学	82	7	1	16	2	17	1	0	5	49	33
103	北海道大学	41	3	1	5	0	4	0	0	1	14	27
141	岩手医科大学	1	0	0	1	0	0	0	0	0	1	0
142	宮城学院女子大学	12	0	0	0	0	0	2	1	0	3	9
201	金沢大学	39	0	0	3	0	1	4	0	0	8	31
203	新潟大学	66	2	1	16	0	5	4	0	0	28	38
302	お茶の水女子大学	2	0	2	0	0	0	0	0	0	2	0
303	慶應義塾大学	28	3	2	6	0	6	2	1	0	20	8
305	千葉大学	31	1	0	6	0	7	4	0	1	19	12
306	中央大学	1	0	0	1	0	0	0	0	0	1	0
307	筑波大学	34	5	2	8	0	5	0	0	2	22	12
309	東京大学	49	8	0	14	0	8	0	0	0	30	19
310	東京農工大学	26	0	0	5	0	6	0	0	1	12	14
311	東京理科大学	26	0	1	2	0	4	1	0	3	11	15
313	法政大学	10	0	0	1	0	3	1	0	1	6	4
315	横浜国立大学	37	2	1	2	0	5	0	0	3	13	24
316	立教大学	6	0	0	0	0	1	1	0	2	4	2
317	早稲田大学	37	4	0	3	0	3	0	0	1	11	26
319	実践女子大学	11	0	1	0	0	0	1	1	4	7	4
341	一橋大学	17	1	0	6	0	3	1	0	1	12	5
342	電気通信大学	6	0	0	1	0	0	0	0	0	1	5
350	相模女子大学	12	0	0	0	0	0	0	1	1	2	10
356	東京工業大学	36	3	1	7	0	2	0	0	0	13	23
362	聖心女子大学	1	0	0	0	0	0	1	0	0	1	0
364	日本女子大学	21	0	1	0	0	0	1	0	1	3	18
368	芝浦工業大学	1	1	0	0	0	0	0	0	0	1	0
369	津田塾大学	4	0	0	0	0	0	0	0	2	2	2
370	気象大学校	1	0	0	0	0	1	0	0	0	1	0
372	茨城大学	23	2	1	3	0	3	3	0	0	12	11
378	横浜市立大学	16	3	2	0	0	1	3	0	2	11	5
384	関東学院大学	8	0	0	3	0	0	1	0	0	4	4
388	国際基督教大学	1	0	0	0	0	0	1	0	0	1	0
391	十文字学園女子大学	5	0	0	0	0	0	1	1	0	2	3
396	明治大学	3	0	0	0	0	2	0	0	1	3	0
401	静岡大学	33	2	1	9	2	7	0	0	0	21	12
402	名古屋大学	78	1	1	14	1	18	3	0	0	38	40
441	名古屋工業大学	6	2	0	3	0	0	0	0	0	5	1
444	椛山女学園大学	36	0	4	0	0	0	1	0	6	11	25
501	大阪大学	37	2	1	7	0	11	5	0	0	26	11
504	京都大学	81	7	1	14	2	16	2	0	7	49	32
506	神戸大学	31	0	2	4	4	5	2	1	1	19	12
507	立命館大学	14	0	0	2	0	5	1	1	2	11	3
541	京都女子大学	20	0	0	0	0	0	4	4	3	11	9
544	神戸市立工業高等 専門学校	1	0	0	1	0	0	0	0	0	1	0
545	奈良女子大学	36	0	0	0	0	0	2	2	2	6	30
601	広島大学	15	1	0	0	0	1	0	0	1	3	12
	合計	1124	60	29	168	11	153	55	13	54	543	581

15.2 2月6日(日) リレー競技

- MER/WER/MAR/WAR/XAR/BRはチーム数、MAS/WAS/BSは人数を記載しています。
- 混成チームは申し込みの代表チームに加えています

コード	学校名	加盟員数	ME R	WE R	MA R	WA R	XA R	MA S	WA S	BR	BS	出場人数	欠場人数
101	岩手大学	42	1	1	1	0	1	1	0	0	0	13	29
102	東北大学	82	1	1	12	1	1	0	0	0	1	49	33
103	北海道大学	41	1	0	3	0	0	0	2	0	0	14	27
141	岩手医科大学	1	0	0	0	0	0	0	0	0	0	1	0
142	宮城学院女子大学	12	0	1	0	0	0	0	0	0	0	3	9
201	金沢大学	39	1	1	0	0	0	1	1	0	0	8	31
203	新潟大学	66	1	1	5	0	2	1	0	0	0	28	38
302	お茶の水女子大学	2	0	1	0	0	0	0	0	0	0	2	0
303	慶應義塾大学	28	1	1	4	1	0	0	0	0	0	20	8
305	千葉大学	31	1	1	2	0	2	1	0	0	0	19	12
306	中央大学	1	0	0	0	0	0	0	0	0	0	1	0
307	筑波大学	34	1	1	4	0	0	0	0	2	0	22	12
309	東京大学	49	1	0	10	0	0	0	0	0	0	31	18
310	東京農工大学	26	1	0	1	0	0	0	0	2	0	12	14
311	東京理科大学	26	1	1	1	0	0	0	0	0	0	11	15
313	法政大学	10	0	0	1	0	0	0	0	0	0	6	4
315	横浜国立大学	37	1	1	2	0	0	0	0	0	0	13	24
316	立教大学	6	0	0	0	0	0	0	0	1	0	4	2
317	早稲田大学	37	1	0	2	0	0	0	0	0	0	11	26
319	実践女子大学	11	0	1	0	0	0	0	0	2	0	8	3
341	一橋大学	17	1	0	1	0	1	0	0	1	0	12	5
342	電気通信大学	6	0	0	0	0	0	0	0	0	0	1	5
350	相模女子大学	12	0	0	0	0	0	0	0	1	0	2	10
356	東京工業大学	36	1	1	3	0	0	0	0	0	0	13	23
362	聖心女子大学	1	0	0	0	1	0	0	0	0	0	1	0
364	日本女子大学	21	0	1	0	0	0	0	0	0	0	3	18
368	芝浦工業大学	1	1	0	0	0	0	0	0	0	0	1	0
369	津田塾大学	4	0	0	0	1	0	0	0	0	0	2	2
372	茨城大学	23	1	1	1	0	1	0	0	0	0	12	11
378	横浜市立大学	16	1	1	0	0	1	0	0	1	0	11	5
384	関東学院大学	8	1	0	0	0	0	0	0	0	0	4	4
388	国際基督教大学	1	0	0	0	0	0	0	0	0	0	1	0
391	十文字学園女子大学	5	0	0	0	0	0	0	0	0	0	2	3
396	明治大学	3	0	0	0	0	0	0	0	1	0	3	0
401	静岡大学	33	1	0	5	0	0	2	1	0	0	21	12
402	名古屋大学	78	1	1	7	0	0	0	0	2	3	38	40
441	名古屋工業大学	6	1	0	1	0	0	0	0	0	0	5	1
444	椛山女学園大学	36	0	1	0	1	0	0	0	2	0	11	25
501	大阪大学	37	1	1	2	1	0	0	0	2	0	21	16
504	京都大学	81	1	1	10	0	0	0	1	3	0	46	35
506	神戸大学	31	1	1	0	0	0	0	0	2	0	13	18
507	立命館大学	14	1	0	0	0	0	0	0	2	0	11	3
541	京都女子大学	20	0	1	0	1	0	0	2	2	0	12	8
544	神戸市立工業高等専門学校	1	0	0	0	0	0	1	0	0	0	1	0
545	奈良女子大学	36	0	1	0	1	0	0	0	1	0	8	28
601	広島大学	15	0	0	0	0	0	0	0	0	0	0	15
	合計	1123	26	23	78	8	9	7	7	27	4	531	592

実行委員長	藤本 拓也 (京都16)	会場チーフ	塚越 真悠子 (大阪16)
競技責任者	田中 宏明 (京都11)	受付チーフ	松永 佳大 (京都15)
副競技責任者	実藤 俊太 (京都13)	スタートチーフ	塩平 真士 (北海道15)
運営責任者	増澤 すず (筑波16)	スタートサブチーフ	塚田 恵理 (跡見女子16)
渉外責任者	森河 俊成 (京都16)	フィニッシュチーフ	牧内 佑介 (京都13)
ミドルプランナー	築地 孝和 (神戸13)	演出チーフ	柴沼 健 (早稲田15)
リレープランナー	加藤 岬 (東京14)	救護チーフ	稲田 優幸 (茨城13)
併設大会責任者	堀 裕多 (大阪10)	計センチーフ	遠藤 匠真 (大阪15)
会計責任者	糸賀 翔大 (東京11)	計センサブチーフ	岩田 健太郎 (東京11)
広報責任者	小竹 佳穂 (筑波16)	誘導チーフ	渡辺 鷹志 (京都18)
人事責任者	出田 涼子 (大阪16)	Web担当	小池 棕介 (京都16)
エントリー責任者	藤本 雄大 (大阪16)	宿泊・交通担当	出原 優一 (東京15)
		資材担当	長良 颯太 (名古屋14)
		資材副担当	稲岡 雄介 (大阪15)
		モデルイベント担当	大野 絢平 (京都16)
		コロナ担当	岡本 ひなの (奈良女子15)

五百倉 大輔 (京都12)	三浦 一将 (名古屋16)	澤田 陸 (名古屋16)
稲吉 勇人 (名古屋13)	竹内 孝 (京都13)	中野 喬博 (東京14)
松本 拓也 (名古屋13)	岩瀬 史明 (名古屋14)	山森 麻未 (椙山女学園15)
徳地 研人 (京都17)	青木 健悟 (名古屋15)	久野 桃子 (椙山女学園15)
佐藤 和真 (神戸15)	植田 翔大 (東京14)	伴 広輝 (京都15)
山本 穂波 (椙山女学園14)	田中 陽祐 (京都15)	是永 大地 (名古屋14)
出口 智士 (名古屋16)	田中 優里 (奈良女子15)	鈴木 沙綾 (京都女子16)
横田 智也 (名古屋14)	沖中 陽幸 (京都16)	伊村 公志 (名古屋15)
藤井 菜実 (椙山女学園14)	長崎 早也香 (名古屋14)	近藤 あゆみ (奈良女子16)
神谷 孫斗 (金沢15)	松下 睦生 (京都11)	坂野 翔哉 (東京理科14)
佐野 萌子 (京都女子15)	瀬川 出 (東京14)	北川賢也 (横浜市立15)
伴 毅 (京都08)	鶴本 美樹 (大阪15)	篠原 幹博 (京都17)
大橋 美咲		

地図作製／地図印刷／備品貸出 山川克則 (ヤマカワオーエンタープライズ)

地図調査者 西村 徳真 (NishiPRO)

イベント・アドバイザー 木俣 順 (名古屋91)

日本学連ミドル・リレー担当理事 海老 成直 (中央04)

※ () 内は出身大学と入学年度です

日本学生オリエンテーリング選手権実施規則

※ 条項に(ロング), (ミドル), (スプリント), (リレー)とある場合, 当該条項は, 該当する競技部門にのみ適用

される。

第1章 一般的な規則

第1条 規則の適用

1. この規則は、日本学生オリエンテーリング連盟（以下、日本学連と略す）が主催する、日本学生オリエンテーリング選手権大会（以下、インカレと略す）に適用される。
2. すべての選手登録者、選手を支援する者（以下、チームオフィシャル）、競技を運営する者及びその他の併設大会参加者・観戦者・報道関係者など選手権競技者と接する者は、この規則に従う。
3. 競技者ならびに主管者は、この規則の解釈にあたっては、スポーツとしての公正さの保持を第一義としなければならない。
4. インカレ実施規則で定められた事項を、当該インカレに限定して不適用とし、変更する必要がある場合、2か月前までに理事会へ申し出なければならない。また、不適用条項は技術委員会の諮問及び理事会の承認を必要とする。不適用条項と変更内容は、要項に明記される。
5. インカレ以外の大会にインカレを併設して開催している場合、この規則に定める内容を不適用とする際は、イベント・アドバイザーの同意のみを必要とし、理事会の承認を不要とする。

第2条 競技部門と競技形態・種別

1. インカレは、次の8つの競技部門を設ける。
男子ロング:個人ロング・ディスタンス競技部門
女子ロング:個人ロング・ディスタンス競技部門
男子ミドル:個人ミドル・ディスタンス競技部門
女子ミドル:個人ミドル・ディスタンス競技部門
男子スプリント:個人スプリント競技部門
女子スプリント:個人スプリント競技部門
男子リレー:3名のリレー競技部門
女子リレー:3名のリレー競技部門
2. インカレは、すべて昼間競技で行う。
3. 単一レース競技で行う。
4. インカレは、すべてポイント競技で行う。
5. 男子ロング・女子ロングにおける優勝者をロング・ディスタンス競技選手権者、男子ミドル・女子ミドルの優勝者をミドル・ディスタンス競技選手権者、男子スプリント・女子スプリントの優勝者をスプリント競技選手権者、男子リレー・女子リレーにおける優勝校をリレー競技選手権校とする。

第3条 日程

1. インカレの各競技部門の開催は、年1回とする。

2. インカレの日程と正式名称は、原則として次のとおりとする。

秋インカレ(8月~12月):ロング, スプリント

春インカレ(1月~3月):ミドル, リレー

3. インカレは、開会式、閉会式を別途行うことができる。

第4条 参加規定

1. 選手権競技者は、日本学連に競技者登録されていないなければならない。

2. 各加盟校及び各準加盟校(以下、各校と略す)は、選手権競技者資格を有する者からなる選手登録名簿を申し込み時に提出する。

(ロング)

3. ロングの競技者数は、男子60名、女子30名とし、別に定める規則によって各地区学連に配分される。但し、別に定める規則によって、競技者数を追加することができる。ロングの競技者は、選手登録名簿に記載された者とする。

(ミドル)

4. ミドルの競技者数は、男子60名、女子30名とし、別に定める規則によって各地区学連に配分される。但し、別に定める規則によって、競技者数を追加することができる。ミドルの競技者は、選手登録名簿に記載された者とする。

(スプリント)

5. スプリントの競技者数は、男子60名、女子30名とし、別に定める規則によって各地区学連に配分される。但し、別に定める規則によって、競技者数を追加することができる。スプリントの競技者は、選手登録名簿に記載された者とする。

(リレー)

6. リレーの出場資格校は、日本学連の加盟校及び準加盟校とする。各校は、男女各々1チームをリレーに出場させることができる。リレーのチームは、選手登録名簿に記載された者により構成される。但し、男子リレーに女子選手を出場させることができる。

7. 各校は、選手登録者とは別に、チームオフィシャルを同行させることができる。各校は、チームオフィシャル登録名簿を申し込み時に提出する。各校に認められるチームオフィシャルの人数は、以下のとおりとする。

男子クラスの選手権への選手登録に対して、2名

女子クラスの選手権への選手登録に対して、2名

8. 参加者は、自己の安全に対して自分で責任を負う。参加者が負った怪我、障害、損害について主催者は一切

責任をもたない。また、参加者が第三者に与えた損害についても参加者自身が責任を負う。

第5条 要項

1. 主管者は、インカレに関する必要な情報を、要項としてすべての地区学連及び日本学連事務局へ送付あるいはWebサイトにて公開、あるいはメールにて送付する。

2. インカレの要項の発行時期は、以下の通りとする。

要項1 (6カ月前):

開催日、開催地、主管者の連絡先、競技責任者の氏名、イベント・アドバイザーの氏名、立入禁止区域

要項2 (4カ月前):

日程、トレインの概要、地図に関する情報(縮尺、等高線間隔、走行可能度表示)、トレインの標高(コースの15%以上が1,200 mを超える場合のみ)、採用するパンチングシステム、コース設定者の氏名、トレーニング・モデルイベントに関する情報、一般クラス・併設大会がある場合その情報、観戦者のための情報、宿泊・輸送に関する情報、参加費、申込方法、申込締切日

要項3 (2週間前):

気象、特殊な地図表記、コース距離・登距離、優勝設定時間、特殊な位置説明、スタート時刻、競技のタイムスケジュール、集合場所、代表者ミーティングに関する情報、承認された実施規則の不適用条項と変更内容、その他競技に関する留意事項

第6条 申し込み

1. インカレの申し込みは、所定の方法によって、要項2に示された締切日までに行われる。但し、選手登録名簿の変更は、大会開催の6週間前まで認められる。

(ロング、ミドル、スプリント)

2. 各地区学連の代表者は、ロング、ミドル、スプリントにおいて、競技前日の16時までであれば、競技者を交替させることができる。

(リレー)

3. リレー出場校は、リレーの競技者と競技順を競技前日の16時まで提出する。競技者に不慮の事故の場合、リレー競技開始1時間前までであれば競技者を交替させることができる。但し、この場合は裁定委員の承認を必要とする。

第7条 トレーニングとモデルイベント

1. 事前に実際の競技で使用するものに似たトレイン・地図でのトレーニングの機会が提供されることが望ましい。

2. 競技の前日に、モデルイベントが提供されることが望ましい。モデルイベントでは、トレインのタイプ、地図の品質、コントロールの特徴物、コントロールの設置、給水ポイントおよびマーカー・ルートのそれぞれの状況がわかることが望ましい。

3. 電子パンチングシステムを使用する場合、モデルイ

イベントにおいて実際の競技に用いる器具の使用機会が提供されることが望ましい。

第8条 スタート順の決定とスタートリスト

(ロング、ミドル、スプリント)

1. ロング、ミドル、スプリントのスタート抽選は、イベント・アドバイザーの元で、あるいは公開で行われ、当該競技前日の17時までには発表される。

2. ロング、ミドル、スプリントにおいては、スタート順等において配慮される競技者(シード選手)を設けることができる。シード選手は、イベント・アドバイザーの承認を必要とする。シード選手の選出数は競技者の1/6程度までの人数とする。

3. ロング、ミドル、スプリントは、男女それぞれ1人ずつ同一の時間間隔でスタートする(タイムスタート)。スタート間隔は、ロング、ミドルは少なくとも2分間はとるものとする。スプリントは少なくとも1分間はとるものとする。

4. リレーにおけるコースの組み合わせの抽選は、イベント・アドバイザーの元で行われる。コースの組み合わせは、最後の競技者がスタートするまで秘密にされる。

5. リレーのスタートは、マススタートとする。

第9条 成績

1. 成績速報は、競技進行中順次掲示される。フィニッシュ閉鎖後1時間以内にすべて掲示される。

2. 公式成績には、失格者も含めすべての競技者が記載される。リレーの成績は、競技順・各競技者の名前と所要時間・コースの分割方法と組み合わせも記載される。

第10条 調査依頼と提訴

1. 競技者およびチーム・オフィシャルは、競技者、あるいは主管者の規則に対する違反についての調査依頼を行うことができる。調査依頼は、主管者に対し文書で行う。成績速報に関する調査依頼は、フィニッシュ閉鎖後1時間以内に行う。

2. 調査依頼に対する主管者の回答に疑義がある場合、提訴を行うことができる。提訴は、裁定委員会に対し文書で行う。

第11条 表彰

1. 各競技部門6位までを表彰する。

2. 参考記録の競技者及び学校は表彰の対象とならない。

第12条 報告書

1. 各競技終了後3カ月以内に、主管者は次の内容の報告書を作成する。

大会実施報告

スタート順と公式成績

イベント・アドバイザーの報告

将来への提言

2. 報告書は、すべての加盟校及び準加盟校、日本学連事務局、及び次年度の主管者に送付される。

第2章 競技に関する規則

第13条 テレイン

1. テレインは、インカレのコースを設定するのに適している場所を選定する。テレインの選定に際しては、環境保護に十分留意しなければならない。

2. テレインは、どの競技者も不当に優位に立つことのないよう、競技の前に可能な限り長くオリエンテーリングに利用されないようにする。

第14条 コース

1. インカレのコース設定にあたっては、国際オリエンテーリング連盟(IOF)の『コース設定の原則』に従う。

2. コースの水準は、インカレに適格でなければならない。

3. コントロールを回る順番は、主管者によって指定される。競技者はこれを守り、主管者はこれを確認する。

4. コース上の誘導区間は、競技者は必ずこれをたどるものとする。誘導区間の開始地点には必ずコントロールを置く。

(ミドル、ロング)

5. 同時にレースが進行するのであれば、女子のコースと男子のコースで別々のコントロールを使用するのが望ましい。

6. 選手権以外のコースがある場合、別々のコントロールを使用するのが望ましい。

7. リレー競技では、コントロール順はチームによって別々の並びになるが、全体としては全チームが同じコースを走る。テレインとコース・コンセプトによっては、各走区の距離が大きく異なるようにしてもよいが、各走区のトップタイムの合計は規定通りになるようにする。走区の距離が大きく異なる場合、その走区ごとの距離の配列は、全チームで同一でなければならない。

8. 個人競技において、コントロール順を競技者ごとに異なる並びにしてもよい。しかし、すべての競技者は、全体としては同じコースを走るようにする。

9. 主管者は、環境保護あるいはそれに類する理由のための指示を競技者に与えることができる。競技者は、これを厳守しなければならない。

第15条 距離と登距離

1. コースは、以下の優勝時間を想定し、設定される。

	男子	女子
ロング	70-80分	55-65分
ミドル	35-40分	35-40分
スプリント	13-15分	13-15分
リレー(各競技者)	30-50分	30-45分
リレー(合計)	120-150分	110-135分

2. コース距離は、スタートからコントロールを経由し

てフィニッシュまでの直線距離とする。ただし、物理的に通行不能な妨害(高いフェンス、湖、通れない崖等)、立入禁止エリア、およびマーカー・ルートは例外とする。

3. コース距離は、要項3で実際のコース距離が発表される。

4. 登距離は最も速く走れると予想されるルートの登距離で示される。ロングの登距離は、最も速く走れると予想されるルートの距離の7%を越えないように設定される。ミドル、リレーの登距離は、最も速く走れると予想されるルートの距離の6%を越えないように設定される。

5. 登距離は要項3で実際の登距離が発表される。

第16条 地図

1. 地図、コース・マーキング、および追加印刷は、『国際オリエンテーリング地図図式』または『国際スプリント・オリエンテーリング地図図式』に準拠して作成、印刷する。逸脱する場合はイベントアドバイザーの同意を必要とする。

2. ロング・ディスタンス競技の地図縮尺は 1:15000 とする。ミドル・ディスタンス競技およびリレーの地図縮尺は 1:10000 とする。スプリント競技の地図縮尺は 1:4000 とする

3. 地図の間違いまたは地図を印刷した後でテレインに変化があり、それが競技会に影響があるのであれば、地図に重ね刷りする。

4. 地図は水分や損傷に耐えうるものにする。

5. もし競技エリアに以前に作られたオリエンテーリング地図があれば、最新版の高解像度のコピーを要綱で公表または提示する。

6. 競技当日は、主催者が許可するまで、競技者あるいはチーム・オフィシャルが競技のエリアを記したいかなる地図を使用することも禁止する。

7. 競技用の地図は、コースを走る競技者が必要とする以上に大きくしてはならない。

第17条 コントロール位置説明

1. コントロールの正確な場所を、コントロール位置説明によって明示する。

2. コントロール位置説明は、『国際コントロール位置説明仕様』に定められた記号の形式で作成する。

3. コントロール位置説明は、そのコースのコントロール順に記載したものを、競技で使う地図の前面に貼付または印刷する。

4. インターバル・スタートの競技では、地図とは別にコントロール位置説明表を、そのコースの競技者にブレ・スタートまたはスタート・レーンで配布する。配布地点より前には公表しない。

第18条 現地における表示

1. 誘導区間は、赤と白の2色のテープにより示される。
2. 立ち入り禁止区域の外郭が表示される場合、青と黄の2色のテープにより示される。

第19条 コントロールの設置と器具

1. すべてのコントロールには、コントロールフラッグが設置される。
2. コントロールフラッグは、3つの正方形を三角柱状に結合した形とする。それぞれの面は、およそ30cm×30cmで、対角線によって2分して白とオレンジに色分けする。
3. コントロールフラッグは、地図上に示された特徴物の場所に、競技者が特徴物にたどり着いたときに見えるようにして設置される。
4. コントロール（スタートのコントロール・フラッグを含む）は30m以内に近接して設置しないようにする。スプリントではもっと短縮してよい。地図の縮尺が1:4000 または 1:3000 の場合は、走行距離で25m、直線距離で15m以上離す。
5. パンチしている人がいることで、付近にいる競技者がコントロールを見つけるのを著しく有利にすることのないように、コントロールを設置する。
6. すべてのコントロールは、数字によるコントロール識別番号で区別される。コントロール識別番号は白地に黒で書かれ、競技者がはっきり読めるように示される。
7. コントロールの器具は、コース上のすべてのコントロールで同一のものを使用する。十分な数のパンチもしくはユニットをコントロールフラッグのすぐ近くに設置する。
8. コントロールには、コントロール役員を置くことができる。コントロール役員は競技者を妨げてはならず、タイム・順位・その他の情報を与えてはならない。さらにコントロール役員は、静粛に、目立たない服を着用して、競技者がコントロールに接近するのを手助けしてはならない。これらの規則は、ラジオやテレビコントロール役員、給水コントロール役員、報道関係者にも適用される。但し、演出の都合で情報の提供が行われる場合はイベント・アドバイザーの了承を得て実施することが出来る。
9. 優勝設定時間が45分を超える競技は、給水所を設ける。給水所では、少なくとも適温の飲用水を提供する。

第20条 パンチングシステム

1. 使用するパンチングシステムは、主管者の判断にゆだねられる。
2. 競技者は、各コントロールにおいて、提供されているパンチ器具を使って、自分自身のカードにパンチすることに責任を持つ。1つの機器が故障している、あるいは故障しているように見える場合は、競技者は用意されているバックアップを使用しなければならない、パンチの記録がなければ失格となる。

3. コントロール・パンチが欠落しているか不明瞭なものがある競技者は、パンチのミスが競技者の過失ではないことが立証できなければ、失格となる。競技者の過失でなければ、コントロールの係員またはカメラによる確認や、コントロール（パンチ器具）の記録を読み取ってことで通過証明としてもよい。競技者の過失であればそのような証拠は認められず、競技者を失格としなければならない。
4. 電子パンチを用いる場合には、バックアップシステムを用いなければならない。

第21条 スタート

1. 個人競技は、インターバル・スタートで行う。リレー競技は、マス・スタートで行う。
2. 計時を開始するスタートより手前にプレスタートを置く方式を採用してもよい。プレスタートの先へは、スタートする競技者しか入ることはできない。
3. 競技者が正しくスタートレーンに入れるように、スタート地区には時計を設置する。スタート地点にも競技者が現在時刻を確認できるように時計を置くことが望ましい。
4. スタートは、後続の競技者や他の者が、地図、コース、ルート選択あるいは最初のコントロールへの方向を見ることができないように設営する。必要に応じて、計時を開始するスタートからオリエンテーリングを開始する地点までマーク・ルートにする。
5. 競技者はスタート時刻と同時またはそれ以降に地図を取る。競技者は自分自身の責任で正しい地図を取る。競技者が、スタート前に地図が正しいことを確認できるような情報（競技者のスタート番号、名前またはコース等）を、地図の裏面またはその近くに表示する。競技者に地図をあらかじめ配布する方式をとる場合は、競技者はスタート時刻と同時またはそれ以降に、スタートラインからスタートする。スタート時刻まで地図を見てはいけない。
6. オリエンテーリングを開始する地点は、地図上ではスタートの三角形で記し、現地にはパンチ器具のないコントロール・フラッグを設置する。
7. スタート時刻に遅れた競技者も、スタートすることを許される。スタート時刻に遅れた競技者はスタート係員の指示にしたがって、可能な限り速やかにスタートする。正規のスタート時刻にスタートする競技者に対して影響がないように留意する。スタート係員は、実際にスタートした時刻を記録しておく。
8. 自分自身の過失によりスタート時刻に遅れた競技者は、正規のスタート時刻にスタートしたものととして計時する。主催者の過失によりスタート時刻に遅れた競技者は、実際のスタート時刻から計時する。
9. リレー競技におけるチェンジオーバーは、各リレー・チームのメンバー同士がタッチすることで行う。フィニッシュする前走者が次走者の地図を取り、それを受け渡

すという方法で行ってもよい。

10. リレーで正しくかつ適時にチェンジオーバーをすることは、主催者がフィニッシュして来るチームをあらかじめ通知することになっているとしても、競技者自身の責任である。

11. イベントアドバイザーが同意すれば、主催者はチェンジオーバーできなかったリレー・チームの以降の走区の競技者をマス・スタートさせてもよい。

12. リレー・チームは、いったん失格を承諾したら、そのチームのそれ以降のメンバーはスタートできない。

13. チェンジオーバー地区では、チームの次走者は、チームの前走者がフィニッシュに近づいていることが把握できるようにする。

14. 主催者は、スタート前の選手がコースについての情報を得ることを防ぐために隔離ゾーンを設けてもよい。主催者は、選手およびチーム・オフィシャルが隔離ゾーンの中に入らなければならない時間を定める。主催者は、隔離ゾーンで待つ選手のための適切な便宜（トイレ・給水・雨除け等）を提供することが望ましい。締切時刻を設けて、それ以降に選手またはチーム・オフィシャルが隔離ゾーンに入ることを禁止してもよい。競技者およびチーム・オフィシャルが隔離ゾーンで通信機器を使うことは許されない。

第22条 フィニッシュ

1. 競技者がフィニッシュ・ラインを越えたときに競技は終了する。

2. フィニッシュまでは、テープ、ロープあるいは柵によって誘導する。最後の 20mは直線とする。

3. フィニッシュ・ラインの幅は、インターバル・スタートの場合は少なくとも 1.5m 以上、マス・スタートまたはチェイシング・スタートの場合は少なくとも幅 3m 以上にする。ラインは入ってくる方向に対して直角にする。フィニッシュ・ラインの正確な位置が、フィニッシュして来る競技者にとって明瞭に見えるようにする。

4. 競技者はフィニッシュ・ラインを越えた、またはチェンジオーバーを終了したときに、コントロール・カードまたは通過記録を提出する。主催者からの要求があれば、競技地図も提出する。

5. フィニッシュ・タイムは、以下のいずれかの時間で計時する。

- ・競技者の胸がフィニッシュ・ラインを横切ったとき
 - ・競技者がフィニッシュ・ラインでパンチしたとき
 - ・計時用の光ビームが使われている場合は、地上 0.5～1.25m 上に設置されたビームを競技者が横切ったとき
- タイムは秒以下を切り捨てとする。タイムは時間/分/秒または分/秒で表示する。

6. マス・スタートまたはチェイシング・スタートの競技では、着順判定の係員が、選手の胸がフィニッシュラインを通過した順番に基づいて最終順位を判定する。裁定委員のメンバーのうち 1 人はフィニッシュ・ライン

にいることが望ましい。

7. フィニッシュ地区には救護所を設置し、必要な備品を用意しておく。救護担当のスタッフが常駐していることが望ましい。『ナビゲーションスポーツのための安全ガイド』を参照すること。

8. 競技時間は、ロングでは2時間30分まで、ミドルでは1時間40分まで、スプリントでは40分までとする。この時間を超えた競技者は失格とする。リレーでは5時間までとする。

第23条 成績

1. 競技の間は、暫定的な成績を、フィニッシュ地区または参加者が集まる場所において公表、掲示する。

2. 公式の成績は、最後にスタートした者の競技可能時刻が経過した後、4時間以内に公表する。

3. 公式成績表には、参加した競技者すべての記録を記載する。リレーでは、オーダー順に競技者の名前とその走区でのタイム、および各自の走ったコース・パターンを記載する。

4. インターバル・スタートで 2 人以上の競技者が同タイムとなった場合は、成績表では同順位とする。同順位に続く順位は、空位とする。

5. マス・スタートまたはチェイシング・スタートでは、競技者がフィニッシュした順に順位が決まる。リレーではチームの最終走者がフィニッシュした順になる。

6. リレーで繰り上げスタートになった場合、繰り上げスタートになったチームの順位はチームの各競技者の時間の合計で決める。繰り上げスタートになったチームの順位は、チェンジオーバーできて正規の方法でフィニッシュしたチームより後になる。

7. 制限時間を超過した競技者およびチームには順位がつかない。

8. 結果は競技会の当日中にインターネットで公表する。

9. 成績は、競技者がスタートしてからフィニッシュするまでのタイムによって決めなければならない。（交通量の多い道路を含む短い区間など）事前に決められた場合を除いて、スプリットタイムを基にして一部のレッグを除いて計算することは許されない。

第24条 服装と用具

1. 主管者が定めない限り、服装の選択は自由である。

2. ナンバーカードは、競技中常にははっきり見えるようにして、胸と背中に着用する。ただし、ミドル、スプリントに関しては少なくとも胸に着用すればよい。ナンバーカードの大きさは、25×25 cmを超えないものとする。数字は、最低でも10 cm以上の高さが必要である。

3. 競技中は、コンパス、時計と、主管者から支給された地図、コントロールカード、コントロール位置説明表のみ使用してよい。その他のオリエンテーリングの技術的な補助器具の使用は禁止する。

第25条 競技上の公正

1. インカレに関与するすべての者は、公正と正直を旨に行動しなければならない。スポーツ精神と友情を忘れてはならない。競技者は、他の競技者、役員、報道関係者、観客、テレインや大会区域に居住する人たちを尊重しなければならない。
2. 主管者は、イベント・アドバイザーの同意を得て、前もって競技を行うテレインの位置を公表するとともに、立入禁止区域を設定することができる。テレインの位置を公表しない場合、すべての役員は、大会区域とテレインを厳重に秘密にしておかなくてはならない。
3. 選手登録者及びチームオフィシャルは、競技を行うテレインにあらかじめ立ち入ることは禁止される。主管者により発表された事項以上のコースに関する情報を得ようとするのは、禁止される。
4. 競技中は、以下の行為を禁止する。
 - ・外部からの助力を得ること
 - ・共同で走り、方向決定を行うこと
 - ・故意に他の競技者を追走し、その競技者の能力を利用しようとする
 - ・他の者から情報を得ようとする
5. 競技者は、一度計時線を越えたら、主管者の許可なく競技区域に入ってはいけない。
6. 棄権した競技者は、フィニッシュを必ず通過しなければならない。また、この者は、決して競技に影響を及ぼしてはならない。
7. あらゆる種類の移動手段の利用は、禁止される。
8. 参加者及び主管者は、競技を妨害してはならない。
9. インカレ実施規則を犯したことが判明した競技者は、失格となる。
10. インカレは日本アンチ・ドーピング規程に基づくドーピング・コントロール対象大会である。
11. 選手権の部に出場する選手はアンチ・ドーピング研修の受講が必要である。

第3章 運営に関する規則

第26条 インカレ実行委員会

1. インカレは、インカレ実行委員会が主管する。
2. インカレ実行委員会は、当該インカレの1年前までに理事会の承認のもとで組織される。

第27条 秘密保持

1. 主管者、イベント・アドバイザー及びその補佐、その他テレインやコースを知る者は競技上の公正さを保つための秘密を保持する義務を負う。

第28条 経費

1. インカレ運営に関する経費は、主催者が支出する。
2. 主催者は、参加者から参加費を徴収することができる。

第29条 裁定委員会

1. 裁定委員会は、異なる出身校の3名で構成される。裁定委員は、理事会が指名し、競技の前日までに全員の氏名が公表される。裁定委員は、大会組織に関与してはならない。
2. 裁定委員会の審議には、イベント・アドバイザーと主管者の代表は参考人として出席することができる。
3. 裁定委員会は、大会中に起きた規則あるいはその他の問題に対する提訴に裁定を下す。裁定委員会の審議は、3人全員の出席をもって成立する。任務を遂行できない裁定委員があったときには、理事会は代理を指名しなければならない。
4. 裁定委員会の判断は最終的なものである。

第30条 イベント・アドバイザー

1. イベント・アドバイザーは、日本学連を公式に代表し、主管者に対して派遣される。
2. イベント・アドバイザーは、技術委員会の助言のもとに、技術委員会の委員の中から理事会が指名する。指名は、当該インカレの1年前までに行われる。
3. イベント・アドバイザーの主な任務は、インカレ実施規則が遵守されていることを確認することである。また、必要のある事項については技術委員会との協議を行う。
4. イベント・アドバイザーは、インカレが適正に行われるように、少なくとも以下の任務を遂行する。
 - ・要項の内容を確認すること
 - ・会場、テレインの適格性を確認すること
 - ・スケジュール全体(宿泊、食事、輸送、日程、費用、トレーニングの機会)を確認すること
 - ・スタート、フィニッシュ、チェンジオーバーエリアのシステムとレイアウトを確認すること
 - ・計時システムの信頼性と正確性を判断すること
 - ・地図が規定に合致しているか確認すること
 - ・地図の正確さ、作図・印刷の妥当性を確認すること
 - ・コースの適格性(距離、競技時間、難易度、コントロール位置と設置状態、偶然性の排除など)を確認すること
 - ・リレーにおいては、コースの分割方法と組み合わせが適切かどうか確認すること
 - ・コントロール位置説明が適切かどうか確認すること
 - ・式典が適切かどうか判断すること
 - ・競技への影響の可能性の観点から、報道関係者、観客等に対する処遇を確認すること
 - ・運営組織、人事、会計及び競技運営全般を確認すること
5. インカレ開催中、イベント・アドバイザーは、大会会場に常駐し、以下の任務を遂行する。
 - ・主管者に対して助言を与えること
 - ・裁定委員会の提訴に関わる審議を補佐すること
6. イベント・アドバイザーは、以上の他に自分の裁量

で、インカレの準備と実行に関係ある活動を確認する。

7. イベント・アドバイザーは、必要に応じて任務を補佐する者を指名することができる。イベント・アドバイザー補佐は、特に、地図作成、コース、イベント、運営組織、人事、会計、スポンサー、メディア等のうち、イベント・アドバイザーが必要と考える分野において、任務を補う。

第31条 報告

1. 主管者は、当該インカレ開催後2週間以内にイベント・アドバイザーに以下のものを送付する。

- ・公式成績
- ・各競技部門のコース図および全コントロール図
- ・その他必要と思われる資料

2. イベント・アドバイザーは、当該インカレ開催後3カ月以内に幹事会、理事会及び技術委員会にその活動の報告を送付する。

3. 主管者は、すべての要項とプログラム、大会報告書を日本学連事務局に送付する。日本学連事務局は、これらを資料として保存する。

第32条 メディア・サービス

1. 主催者および主管者は、メディア取材者に対して、報道するに好都合な機会を提供することが望ましい。

2. 主管者は、競技の公平さを損ねない限りにおいて、メディアの報道のために最大限の努力をすることが望ましい。

第33条 改正

1. 本規則の改正は総会の議決による。

第34条 施行

1. 本規則は2004年4月1日より施行する。

2. 本規則は2021年12月6日より改正施行する。

2003年11月15日 制定
2004年11月6日 改正
2005年11月7日 改正
2007年4月1日 改正
2008年3月10日 改正
2009年11月22日 改正
2015年3月9日 改正
2016年3月14日 改正
2019年11月9日 改正
2021年09月19日 全文改正
2021年12月5日 改正

歴代入賞者及び入賞校

1 インカレショートおよびミドル歴代入賞者

▼ショート・ディスタンス競技（1992年度～2003年度）

試行 1992年10月18日(日) 長野県木曾郡山口村馬籠「夜明け前」

男子			女子				
1	小長井信宏	京都4	0:19:26	1	渡辺弥生	筑波4	0:18:09
2	武田光	早稲田3	0:20:14	2	佐藤明子	金沢4	0:19:04
3	吉村年史	広島2	0:20:33	3	吉川素子	京都3	0:19:08
4	小山博史	東北4	0:20:53	4	植田佳子	北海道4	0:19:09
5	藤田晴康	静岡4	0:21:36	5	小西陽子	筑波2	0:19:45
6	森一申	東京農業4	0:21:37	6	石川恵美子	早稲田4	0:19:59

第1回 1993年10月24日(日) 長野県伊那市ますみヶ丘地区・横山地区「信州伊那高原ますみヶ丘」

男子			女子				
1	入江崇	東北3	0:29:01	1	山口純子	名古屋2	0:29:05
2	南条伸穂	学習院4	0:30:51	2	酒井佳子	北海道4	0:29:49
3	武田光	早稲田4	0:31:35	3	植田佳子	広島3	0:30:14
4	安良和寿	筑波3	0:32:12	4	志村聡子	早稲田3	0:30:19
5	森泰祐	山口2	0:32:37	5	高木貴美江	京都橘女子4	0:31:01
6	鈴木卓弥	東京4	0:32:47	6	片岡由起子	筑波2	0:31:26

第2回 1994年10月9日(日) 宮城県鳴子町鬼首地区「RESORT PARK ONIKOUBE」

男子			女子				
1	入江崇	東北4	0:23:12	1	田中裕子	筑波2	0:26:00
2	藤城公久	筑波3	0:26:22	2	志村聡子	早稲田4	0:26:46
3	太田晃弘	東京2	0:26:31	3	山口純子	名古屋3	0:27:35
4	野中俊樹	東京4	0:26:53	4	片岡由起子	筑波3	0:28:20
5	岡安隆史	千葉4	0:26:55	5	稲村仁美	広島4	0:28:42
6	一瀬建日	京都3	0:27:17	6	中野宏美	静岡4	0:30:38

第3回 1995年10月22日(日) 栃木県今市市「行川III」

男子			女子				
1	大西淳一	東京4	0:23:49	1	山本康世	国際基督教4	0:20:11
2	世古口裕史	東京工業3	0:24:25	2	染矢和子	千葉4	0:21:10
3	藤咲芳春	東京4	0:24:47	3	田中節美	筑波3	0:21:25
4	太田晃弘	東京3	0:25:03	4	中村正子	筑波3	0:22:13
5	柿並義宏	東北4	0:25:13	5	岡原桂子	筑波4	0:23:02
6	山内亮太	早稲田4	0:25:21	6	中尾あずさ	実践女子4	0:24:16

第4回 1996年11月3日(日) 長野県真田町菅高原「日本ダボス」

男子			女子				
1	薛孝太郎	京都4	0:18:46	1	中村正子	筑波4	0:16:10
2	石澤俊崇	早稲田4	0:19:49	2	大西真理子	東京女子4	0:17:25
3	太田晃弘	東京4	0:19:58	3	山内祐子	日本女子3	0:17:45
4	桂田靖之	名古屋4	0:20:14	4	田中節美	筑波4	0:17:46
5	渡辺研也	東北3	0:21:05	5	田中裕子	筑波4	0:17:48
6	美濃部篤	筑波3	0:21:11	6	堀井亜紀	筑波3	0:18:09

第5回 1997年10月11日(土) 静岡県富士宮市「白糸の滝」

男子			女子				
1	美濃部篤	筑波4	0:21:34	1	金子恵美	東京女子4	0:24:54
2	山口大助	千葉4	0:22:08	2	渡辺円香	筑波4	0:25:05
3	近藤貴文	東京4	0:23:12	3	堀井亜紀	筑波4	0:26:22
4	白土英治	東北4	0:23:33	4	山内祐子	日本女子4	0:26:40
5	兼田僚太郎	早稲田2	0:23:52	5	丹羽美智子	東北4	0:27:02
6	篠原岳夫	筑波2	0:24:09	6	堀出知里	筑波4	0:27:18

第6回 1998年9月27日(日) 岐阜県恵那郡坂下町「桜の湖ふれあい村」

男子			女子				
1	村上健介	筑波4	0:25:24	1	酒井真由美	日本女子3	0:23:00
2	篠原岳夫	筑波3	0:25:52	2	赤石英美	東京農業4	0:23:25
3	水嶋孝久	静岡4	0:26:24	3	伊藤恭子	筑波3	0:23:44
4	高橋善徳	筑波3	0:26:54	4	辻井享子	京都女子4	0:24:03
5	石井泰朗	東北4	0:27:00	5	吉田奈津子	茨城4	0:24:52
6	上野大悟	東京3	0:27:14	6	河野真理	日本女子4	0:24:55

第7回 1999年11月14日(日) 栃木県日光市・今市市「日光所野」

男子			女子				
1	紺野俊介	早稲田3	0:23:43	1	伊藤恭子	筑波4	0:25:08
2	小野田雄介	東北4	0:24:26	2	近藤寛子	国際基督教4	0:26:26
3	内山裕史	東京4	0:24:48	3	上松佐知子	筑波3	0:27:26
4	高橋善徳	筑波4	0:26:06	4	塩田美佐	筑波3	0:27:36
5	篠原岳夫	筑波4	0:26:33	5	番場洋子	京都2	0:28:02
6	安井真人	早稲田3	0:26:52	6	安形季見子	千葉3	0:29:21

第8回 2000年11月12日(日) 滋賀県高島郡高島町「ガリバーの森」

男子			女子				
1	紺野俊介	早稲田4	0:19:49	1	小林啓恵	東北4	0:27:27
2	加藤弘之	東京3	0:21:41	2	上松佐知子	筑波4	0:28:15
3	猪飼雅	金沢4	0:22:46	3	古澤裕子	広島2	0:29:53
4	安井真人	早稲田4	0:23:09	4	番場洋子	京都3	0:30:19
5	小泉成行	筑波3	0:23:34	5	下村淳子	東北4	0:30:40
6	蔵田真彦	東京工業2	0:24:00	6	澤田留己	京都女子2	0:31:41

第9回 2001年11月24日(日) 石川県加賀市「加賀海岸」

男子			女子				
1	禅洲拓	東北3	0:21:57	1	田島聖子	東京女子3	0:22:16
2	増田佑輔	筑波4	0:22:41	2	番場洋子	京都4	0:23:28
3	金澤拓哉	東北4	0:22:48	3	黒河幸子	筑波3	0:23:43
4	小泉成行	筑波4	0:23:23	4	姫野祐子	東北2	0:25:53
5	新宅有太	京都2	0:23:53	5	高橋ひろみ	慶應義塾4	0:26:43
6	佐々木良直	筑波3	0:24:34	6	新宅未笛	筑波4	0:28:08

第10回 2002年11月4日(月) 長野県小県郡真田町菅平高原「菅平牧場」

男子			女子				
1	青木博人	東京3	0:26:54	1	宮内佐季子	京都2	0:22:04
2	禅洲拓	東北4	0:27:51	2	黒河幸子	筑波4	0:23:23
3	堀江守弘	東北3	0:28:02	3	石川裕理	京都4	0:26:12
4	久野雄介	東京3	0:30:04	4	皆川美紀子	東京農工3	0:26:35
5	宇田川雅令	東京4	0:30:07	5	田島聖子	東京女子4	0:27:08
6	楠本俊壮	京都2	0:30:14	6	浅井千穂	京都3	0:28:45

第11回 2003年11月16日(日) 栃木県矢板市・塩谷郡塩谷町「☆しおや」

男子			女子				
1	青木博人	東京4	0:29:53	1	姫野祐子	東北4	0:25:21
2	小熊武彦	東京4	0:30:01	2	大塚泰恵	金沢4	0:26:47
3	川上崇史	慶應義塾3	0:30:05	3	原直子	東京女子2	0:27:22
4	堀江守弘	東北4	0:31:01	4	浅井千穂	京都4	0:27:23
5	久野雄介	東京4	0:32:14	5	高野麻記子	筑波4	0:27:52
6	櫻本信一郎	東北4	0:32:27	6	下村佳奈	岩手3	0:28:54

▼ミドル・ディスタンス競技【予選・決勝方式】（2004年度～2008年度）

2004年度 2005年3月12日(土) 栃木県日光市・今市市「不動の滝」

男子			女子				
1	山下智之	東京農工4	0:25:11	1	原直子	東京女子3	0:27:02
2	坂本貴史	筑波4	0:25:24	2	森澤寿里	奈良女子3	0:27:08
3	川上崇史	慶應義塾4	0:26:03	3	千葉光絵	宮城学院女子3	0:28:10
4	高橋雄哉	図書館情報3	0:26:16	4	志度裕子	東京農工3	0:28:27
5	牧山知彦	東京4	0:26:27	5	菅藤望	金沢4	0:29:41
6	大西康平	京都2	0:26:32	6	金城千晶	東京女子4	0:29:45

2005年度 2006年3月11日(土) 愛知県岡崎市・新城市「巴川源流」

男子			女子				
1	大西康平	京都3	0:26:50	1	石山佳代子	日本女子4	0:29:22
2	茂木茂彦	東京2	0:26:53	2	稲葉茜	筑波2	0:31:09
3	今井直樹	早稲田4	0:27:07	3	朴峠周子	日本女子4	0:31:25
4	藤沼崇	新潟3	0:27:20	4	井手恵理子	日本女子2	0:31:41
5	櫻木伸也	静岡4	0:28:04	5	橋本陽子	日本女子4	0:33:44
6	平岡雅芸	金沢4	0:28:16	6	峯村綾香	奈良女子4	0:34:33

2006年度 2007年3月10日(土) 栃木県矢板市「矢板温泉～がんばり坂～」

男子			女子				
1	西村徳真	京都3	0:24:00	1	関谷麻里絵	京都2	0:27:15
2	真壁啓司	慶應義塾4	0:24:39	2	米谷法子	東京農工4	0:27:39
3	能勢晃司	京都4	0:24:57	3	岡田瑛美	早稲田4	0:28:32
4	長縄知晃	東北3	0:24:57	4	井手恵理子	日本女子3	0:28:53
5	山崎貴彦	東京4	0:25:07	5	豊田安由美	筑波3	0:28:57
6	千々岩瞳	東北2	0:25:19	6	角田明子	岩手県立4	0:29:04

2007年度 2008年3月8日(土) 奈良県奈良市「吐山」

男子			女子				
1	日下雅広	東北3	0:26:00	1	関谷麻里絵	京都3	0:30:21
2	千々岩瞳	東北3	0:27:48	2	千葉妙	筑波4	0:32:04
3	入谷健元	京都4	0:29:35	3	笠原綾	日本女子4	0:33:19
4	早瀬悠	茨城4	0:30:01	4	臼倉由起	岩手4	0:33:55
5	崎田孝文	名古屋3	0:30:34	5	井手恵理子	日本女子4	0:34:01
6	海老成直	中央4	0:31:14	6	阿部ゆかり	東北3	0:34:49

2008年度 2009年3月20日(金) 神奈川県南足柄市「笹原林道」

男子			女子				
1	太田貴大	東北4	0:31:09	1	松永真澄	日本女子4	0:31:43
2	日下雅広	東北4	0:31:11	2	阿部ゆかり	東北4	0:32:55
3	片岡裕太郎	名古屋3	0:32:34	3	青山由希菜	椛山女学園4	0:36:27
4	千々岩瞳	東北4	0:32:51	4	永田有佳里	相模女子3	0:37:42
5	小見山齊彰	千葉4	0:33:00	5	新井宏美	新潟2	0:38:13
6	崎田孝文	名古屋4	0:33:03	6	本間理紗	東北2	0:38:18

▼ミドル・ディスタンス競技 [決勝1本レース] (2009年度～)

2009年度 2010年3月13日(土) 栃木県日光市「日光例幣使街道」

男子			女子				
1	大橋悠輔	東北4	0:43:34	1	高野美春	十文字女子3	0:41:07
2	小林遼	東京3	0:44:07	2	星野智子	津田塾2	0:42:50
3	松井健哉	名古屋3	0:44:16	3	鈴木聡子	東北4	0:45:07
4	山上大智	東京3	0:44:19	4	水野日香里	椙山女学園3	0:46:18
5	林真一	名古屋4	0:44:40	5	新井宏美	新潟3	0:46:22
6	片岡裕太郎	名古屋4	0:46:33	6	田村蓉子	東京工業2	0:47:06

2010年度 2011年3月12日(土) 岐阜県中津川市「花の木の里～坂の上の坂下～」

男子			女子				
1	山上大智	東京4	0:40:15	1	水野日香里	椙山女学園4	0:38:35
2	松井健哉	名古屋4	0:42:20	2	高野美春	十文字女子4	0:39:53
3	大嶋拓実	東京工業3	0:43:03	3	新井宏美	新潟4	0:42:21
4	宮本佳記	京都4	0:43:07	4	水野綾子	東北4	0:43:01
5	岡本将志	早稲田4	0:43:53	5	小泉佳織	津田塾2	0:44:07
6	堀田遼	東京2	0:44:29	6	田村蓉子	東京工業3	0:44:14

2011年度 2012年3月10日(土) 滋賀県野洲市・湖南市・蒲生郡竜王町「青年の城2012」

男子			女子				
1	細淵晃平	一橋2	0:36:06	1	芦澤咲子	相模女子3	0:31:54
2	結城克哉	東京3	0:36:18	2	高橋美誉	岩手2	0:32:49
3	平野弘幸	東北2	0:36:58	3	星野智子	津田塾4	0:35:36
4	伴毅	京都4	0:37:27	4	稲毛日菜子	お茶の水女子1	0:35:53
5	太田瑛佑	早稲田4	0:38:09	5	佐野まどか	東北4	0:38:48
6	北翔太	金沢3	0:38:27	6	小玉千晴	椙山女学園4	0:39:37

2012年度 2013年3月9日(土) 栃木県日光市「日光所野2013」

男子			女子				
1	結城克哉	東京4	0:39:29	1	稲毛日菜子	お茶の水女子2	0:43:29
2	真保陽一	東京3	0:40:28	2	高橋美誉	岩手3	0:47:34
3	三谷洋介	東京4	0:41:02	3	芦澤咲子	相模女子4	0:48:03
4	尾崎弘和	早稲田2	0:41:13	4	田中千晶	お茶の水女子3	0:50:32
5	宮西優太郎	東北1	0:41:51	5	小泉佳織	津田塾4	0:53:47
6	杉村俊輔	東北2	0:42:52	6	大河内恵美	横浜市立3	0:54:06

2013年度 2014年3月8日(土) 栃木県矢板市「矢板日新つつじの里」

男子			女子				
1	杉村俊輔	東北3	0:32:00	1	宮川早穂	立教2	0:31:50
2	松下睦生	京都3	0:32:34	2	高橋美誉	岩手4	0:32:09
3	尾崎弘和	早稲田3	0:32:37	3	横山理恵	金沢4	0:34:17
4	宮西優太郎	東北2	0:33:16	4	星美沙	椙山女学園3	0:34:50
5	細川知希	名古屋4	0:33:19	5	大河内恵美	横浜市立4	0:34:51
6	深田恒	東京2	0:33:47	6	松田沙也加	岩手2	0:36:53

2014年度 2015年3月7日(土) 愛知県新城市「作手高原」

男子			女子				
1	松下睦生	京都4	0:37:32	1	稲毛日菜子	お茶の水女子4	0:33:57
2	宮西優太郎	東北3	0:39:14	2	守屋舞香	椙山女学園3	0:37:04
3	糸賀翔大	東京4	0:39:15	3	宮川早穂	立教3	0:39:31
4	尾崎弘和	早稲田4	0:39:33	4	松田沙也加	岩手3	0:42:23
5	福井悠太	東京3	0:39:58	5	阿部ちひろ	大阪3	0:44:09
6	糸井川壮大	京都3	0:40:20	6	星美沙	椙山女学園4	0:44:19

2015年度 2016年3月12日(土) 栃木県塩谷町「塩谷熊ノ木」

男子			女子				
1	福井悠太	東京4	0:37:32	1	宮川早穂	立教4	0:35:05
2	戸上直哉	東京工業4	0:37:34	2	守屋舞香	椚山女学園4	0:35:31
3	稲森剛	横浜国立1	0:38:27	3	五味あずさ	金沢4	0:37:25
4	石山良太	名古屋3	0:38:31	4	松田沙也加	岩手4	0:38:03
5	糸井川壮大	京都4	0:38:34	5	伊東瑠実子	東京4	0:39:45
6	田中基士	横浜市立4	0:38:37	6	山岸夏希	筑波1	0:41:50

2016年度 2017年3月18日(土) 滋賀県高島市「マロンガーデン マキノ」

男子			女子				
1	猪俣祐貴	東京4	0:34:36	1	森谷風香	千葉2	0:39:39
2	渡邊壮	金沢3	0:35:43	2	中村茉菜	早稲田4	0:40:25
3	前中脩人	東京4	0:35:48	2	山森汐莉	金沢2	0:40:25
4	小林隆嗣	東北3	0:35:51	4	高橋友理奈	東北2	0:41:41
5	稲森剛	横浜国立2	0:36:19	5	勝山佳恵	茨城2	0:43:11
6	高野兼也	新潟3	0:36:23	6	松島彩夏	立教4	0:43:31

2017年度 2018年3月11日(土) 栃木県日光市「不動の滝」

男子			女子				
1	上島浩平	慶應義塾3	0:34:42	1	勝山佳恵	茨城3	0:35:15
2	稲森剛	横浜国立3	0:34:51	2	村田茉奈美	フェリス女学院3	0:38:23
3	伊藤樹	横浜国立3	0:34:59	3	山岸夏希	筑波3	0:38:29
4	柴沼健	早稲田3	0:36:02	4	佐野萌子	京都女子3	0:39:09
5	高野兼也	新潟4	0:36:09	5	長谷川真子	東北4	0:40:12
6	南河駿	名古屋4	0:36:54	6	高橋友理奈	東北3	0:40:19

2018年度 2019年3月16日(土) 岐阜県恵那市「望郷の森」

男子			女子				
1	伊藤樹	横浜国立4	0:34:24	1	増澤すず	筑波3	0:33:56
2	稲森剛	横浜国立4	0:36:14	2	高橋友理奈	東北4	0:35:00
3	上島浩平	慶應義塾4	0:37:51	3	佐野萌子	京都女子4	0:37:09
4	竹内公一	名古屋4	0:38:15	4	木村るび子	立教4	0:37:16
5	森河俊成	京都3	0:39:06	5	山岸夏希	筑波4	0:37:50
6	種市雅也	東京3	0:39:49	6	勝山佳恵	茨城4	0:37:54

2019年度 2020年3月14日(土) 栃木県矢板市

男子			女子		
大会中止 (新型コロナウイルス感染拡大のため)					

2020年度 2021年3月13日(土) 三重県伊賀市

男子			女子		
大会中止 (新型コロナウイルス感染拡大のため)					

2 インカレ団体戦およびリレー歴代入賞校

▼個人戦合計タイムによる団体戦（1978年度～1983年度）

第1回 1979年3月4日(日) 東京都八王子市「青空教室」

男子			女子		
1	早稲田	(小山・山岸・阿部・川久保) 7:20:09	1	千葉	(上野・飯島・台野) 5:05:35
2	愛知	(山本・小柳津・建部・野沢) 8:21:36	2	筑波	(江口・上村・広瀬) 6:14:29
3	千葉	(伴流・河原・加藤・御手洗) 8:23:26	3	横浜国立	(田島・飯島・長崎) 6:15:13
4	横浜国立	(高尾・栗田口・栗田・新井) 8:24:07	4	静岡	(高田・金子・野沢) 6:30:31
5	筑波	(保延・小山・雨宮・笹谷) 8:39:29	5	上智	(井手・大野・沢田) 6:52:35
6	東京	(安藤・小山・大山・松本) 8:53:57	6	愛知	(後藤・中洞・加藤) 7:47:01

第2回 1980年3月9日(日) 埼玉県滑川村・嵐山町

男子			女子		
1	早稲田	(小山・山岸・阿部・川久保) 5:36:47	1	千葉	(飯島・竹本・宇田川) 4:26:49
2	横浜国立	(高尾・栗田・新井・栗田口) 5:52:17	2	愛知	(後藤・加藤・富田) 4:46:26
3	筑波	(小山・笛木・大泉・土屋) 6:02:09	3	上智	(井手・大野・西尾) 4:56:43
4	上智	(山梨・今泉・今井・奥田) 6:38:45	4	筑波	(広瀬・村田・坂田) 5:27:34
5	千葉	(伴流・二木・下束・出田) 6:45:15	5	横浜国立	(長崎・原沢・千村) 5:46:14
6	法政	(岡部・深谷・荒井・金親) 6:45:30	6	早稲田	(島田・岸・柳沢) 6:47:28

第3回 1981年3月8日(土) 茨城県高萩市・十王町「まほろば」

男子			女子		
1	筑波	(土屋・多田・小山・桜井) 7:37:15	1	横浜国立	(千村・原沢・菅原) 5:48:10
2	早稲田	(山岸・川久保・豊島・熊倉) 7:43:51	2	千葉	(飯島・宇田川・島田) 6:05:43
3	東京	(村越・鈴木・福島・配川) 7:52:57	3	筑波	(広瀬・辻・坂田) 6:14:52
4	愛知	(山本・楠本・杉浦・角谷) 8:11:40	4	愛知	(後藤・野村・加藤) 6:51:54
5	東京理科	(杉村・後閑・田中・前田) 8:33:07	5	静岡	(高田・中井・二橋) 7:21:46
6	慶應義塾	(高橋・宇佐美・鈴木・水) 8:34:09	6	上智	(大野・中村・佐藤) 7:27:24

第4回 1982年3月7日(日) 千葉県木更津市「真理谷」

男子			女子		
1	筑波	(桜井・土屋・相原・多田) 6:56:08	1	筑波	(谷津・村田・新沢) 4:00:39
2	東京	(村越・鈴木・吉田・福島) 7:05:51	2	横浜国立	(千村・菅原・久保) 4:46:31
3	早稲田	(豊島・宮川・片桐・益田) 7:14:08	3	千葉	(山口・石田・川口) 4:59:27
4	中央	(福原・紺野・斉藤・竹崎) 8:24:46	4	山口	(渡辺・提山・藺田) 5:02:14
5	法政	(斉藤・石井・藤島・深谷) 8:31:13	5	静岡	(高田・二橋・山村) 5:17:38
6	静岡	(角岡・小祝・早川・鈴木) 8:37:30	6	東京学芸	(中坂・玉腰・国村) 5:27:15

第5回 1983年3月6日(土) 静岡県富士宮市「天子ヶ岳」

男子			女子		
1	東京	(村越・鈴木・塙・吉田) 6:31:39	1	筑波	(有村・谷津・村田) 4:14:31
2	筑波	(多田・桜井・小林・相原) 6:52:05	2	千葉	(佐藤・山口・長谷川) 4:18:14
3	早稲田	(宮川・豊島・今村・茅野) 7:15:35	3	山口	(提山・渡辺・河村) 4:36:18
4	京都	(井上・太矢・飛松・伊中) 7:23:33	4	広島	(須山・志和・渡辺) 4:57:32
5	東北	(松島・後藤・早野・松尾) 7:45:08	5	横浜国立	(久保・井上・佐藤) 5:06:21
6	山口	(木村・大森・石本・坂谷) 7:51:19	6	東京	(橋本・浦上・志摩) 5:12:30

第6回 1984年3月4日(土) 大阪府豊能町・京都府京都市「撰丹街道」

男子			女子		
1	東京	(福島・塙・大橋・佐藤) 8:03:58	1	千葉	(佐藤・鶴岡・長谷川) 5:55:50
2	横浜国立	(桜井・金井・伊藤・板垣) 8:31:29	2	筑波	(新沢・有村・竹沢) 6:04:23
3	早稲田	(宮川・今村・岩本・茅野) 8:59:23	3	広島	(須山・渡辺・半田) 7:00:16
4	筑波	(相原・小林・中田・丸山) 9:04:28	4	山口	(渡辺・沖・提山) 7:27:29
5	立命館	(加田・奥・浜上・坪内) 9:25:57	5	早稲田	(宮本・森・篠山) 7:45:56
6	千葉	(斎藤・藤川・工藤・林) 9:35:55	6	図書館情報	(秋山・岡坂・辰巳) 7:46:56

▼リレー競技 [男子4人、女子3人] (1984年度~2003年度)

第7回 1985年3月17日(日) 栃木県日光市・今市市「七里」

男子			女子				
1	早稲田	(庄田・飯山・宮川・今村)	4:22:21	1	筑波	(有村・小林・新沢)	2:55:37
2	千葉	(山本・林・石原・斎藤)	4:25:39	2	千葉	(鶴岡・長谷川・佐藤)	3:05:21
3	東京	(佐藤・山川・大橋・埴)	4:30:06	3	図書館情報	(松井・岡坂・秋山)	3:14:27
4	京都	(片山・辻村・山根・長谷川)	4:32:14	4	お茶の水女子	(吉田・宅間・加藤)	3:19:04
5	筑波	(鴻野・植竹・丸山・花田)	4:35:12	5	早稲田	(篠山・森・宮本)	3:46:41
6	慶應義塾	(藤井・竹野・小泉・中島)	4:55:51	6	広島	(森好・家入・渡辺)	3:53:32

第8回 1986年3月16日(日) 長野県駒ヶ根市・高森町「駒ヶ根高原」

男子			女子				
1	名古屋	(小林・瀬口・落合・稲葉)	4:21:36	1	筑波	(深田・小林・有村)	3:06:00
2	早稲田	(小野・飯山・今村・白戸)	4:24:00	2	お茶の水女子	(平野・宅間・吉田)	3:08:10
3	千葉	(斎藤・山本・林・石原)	4:24:47	3	千葉	(林・加藤・鶴岡)	3:22:45
4	東京	(泉・戸田・広江・佐藤)	4:43:51	4	日本女子	(伊藤・村松・三沢)	3:32:26
5	東京農工	(根橋・竹内・藤本・佐藤)	4:44:02	5	山口	(大須賀・川口・弥源治)	3:39:07
6	京都	(長谷川・辻村・山根・金沢)	4:51:54	6	早稲田	(篠山・森・宮本)	3:44:21

第9回 1987年3月15日(日) 愛知県蒲郡市・作手村・下山村・額田町「巴川源流」

男子			女子				
1	東京	(伊藤・広江・泉・佐藤)	3:29:43	1	筑波	(深田・稲田・小林)	2:39:10
2	千葉	(香取・柳沢・草野・山本)	3:38:54	2	千葉	(森戸・嶋田・加藤)	2:50:52
3	筑波	(稲垣・田中・伊東・植竹)	3:39:48	3	お茶の水女子	(原・平野・吉田)	2:59:41
4	静岡	(松山・赤松・吉野・平井)	3:44:04	4	日本女子	(村松・三沢・林)	3:20:51
5	早稲田	(小野・篠崎・飯山・白戸)	3:46:13	5	京都	(若林・竹内・川上)	3:27:15
6	神戸	(橋本・大西・瀧川・中島)	3:49:50	6	静岡	(菊川・鈴木・佐藤)	3:29:02

第10回 1988年3月13日(日) 群馬県安中市・松井田町・妙義町「妙義・高田川」

男子			女子				
1	東北	(吉田・岩倉・萩原・上島)	4:32:13	1	お茶の水女子	(黒田・小久保・剣持)	2:33:10
2	東京	(大佐・樋口・広瀬・伊藤)	4:35:44	2	筑波	(杉本・高田・深田)	2:36:21
3	千葉	(斎藤・細家・金田・香取)	4:39:02	3	千葉	(森戸・田中・嶋田)	2:47:47
4	筑波	(稲垣・元木・植竹・伊東)	4:41:30	4	大阪市立	(木南・綿谷・久保)	3:02:00
5	横浜国立	(田代・金田・佐藤・爪川)	4:50:24	5	山口	(松崎・大岩・古川)	3:23:07
6	早稲田	(羽鳥・井上・篠崎・前野)	4:51:11	6	京都女子	(秋山・菱沼・平井)	3:26:30

第11回 1989年3月12日(日) 奈良県奈良市・桜井市・榛原町・都祁村・室生村「大和高原」

男子			女子				
1	早稲田	(斎藤・川又・羽鳥・前野)	4:14:57	1	お茶の水女子	(山本・小久保・黒田)	2:56:35
2	筑波	(竹下・山本・元木・伊東)	4:18:42	2	千葉	(佐藤・伊勢・田中)	2:59:50
3	京都	(市橋・中村・岡田・鈴木)	4:21:00	3	相模女子	(鳥村・栗山・金子)	3:06:05
4	大阪	(土屋・三谷・玉木・井上)	4:26:09	4	横浜国立	(金子・田口・河内)	3:07:04
5	慶應義塾	(小寺・高橋・飯塚・清水)	4:34:38	5	筑波	(熊林・白井・堀)	3:23:08
6	東京	(染谷・大佐・樋口・広瀬)	4:35:04	6	京都	(竹内・川上・若林)	3:32:03

第12回 1990年3月18日(日) 埼玉県秩父市・横瀬町「武甲山」

男子			女子				
1	東北	(菊池・土方・萩原・松尾)	3:48:23	1	筑波	(熊林・石田・白井)	2:17:06
2	早稲田	(佐藤・宅間・斎藤・天野)	3:51:20	2	日本女子	(西連寺・近藤・田垣)	2:30:36
3	千葉	(森内・青木・錦戸・座間)	3:54:48	3	横浜国立	(河内・田口・金子)	2:30:46
4	慶應義塾	(丸岡・小寺・高橋・小河原)	3:54:49	4	静岡	(佐藤・鈴木・佐藤)	2:39:12
5	大阪	(土屋・佐賀・宇多・小林)	4:05:39	5	津田塾	(岸田・谷口・大渡)	2:43:54
6	東京	(木嶋・梶谷・鹿島田・樋口)	4:05:56	6	早稲田	(田中・松波・瀬尾)	2:48:38

第13回 1991年3月17日(日) 岐阜県中津川市・恵那市・坂下町・福岡町・川上村・長野県南木曾町・山口村「花の湖」

男子			女子				
1	京都	(綿貫・小長井・中村・村井)	4:32:43	1	筑波	(熊林・白井・石田)	2:49:28
2	早稲田	(宅間・佐藤・佐藤・松葉)	4:36:22	2	横浜国立	(林田・岡田・金子)	2:55:21
3	千葉	(鯨岡・高橋・鳥川・青木)	4:38:54	3	日本女子	(西連寺・近藤・田垣)	2:59:42
4	大阪	(久保・小林・佐賀・土屋)	4:40:18	4	静岡	(鈴木・平山・清水)	3:02:56
5	筑波	(上野・加賀屋・高橋・高橋)	4:41:14	5	千葉	(濱田・今村・福士)	3:04:47
6	東京	(山田・大井・鹿島田・清野)	4:46:49	6	京都女子	(加納・花岡・浅川)	3:09:22

第14回 1992年3月15日(日) 栃木県今市市・日光市「日光所野」

男子			女子				
1	東京	(岩本・鹿島田・鈴木・竹澤)	3:50:06	1	筑波	(小西・石田・折笠)	2:16:12
2	東北	(小山・高橋・入江・菊池)	3:50:34	2	千葉	(草野・濱田・福士)	2:20:08
3	京都	(川前・中村・村井・小長井)	3:53:06	3	日本女子	(大山・渡邊・渡辺)	2:21:34
4	筑波	(中嶋・砂川・加賀屋・上野)	3:59:25	4	静岡	(清水・平山・佐藤)	2:25:39
5	慶應義塾	(志賀・小河原・稲津・中村)	4:09:11	5	広島	(川上・植田・石黒)	2:30:22
6	早稲田	(佐藤・武田・松葉・原)	4:12:58	6	早稲田	(馬場・志村・金並)	2:32:50

第15回 1993年3月14日(日) 滋賀県大津市・土山町・志賀町「笹路川」

男子			女子				
1	東京	(桜井・鈴木・山本・鹿島田)	3:45:41	1	広島	(植田・稲村・石黒)	2:25:15
2	東北	(高橋・小山・入江・安齊)	3:46:33	2	相模女子	(大村・苗村・奥山)	2:27:26
3	京都	(白神・平田・小長井・川前)	3:53:28	3	静岡	(原・金田・中野)	2:28:19
4	千葉	(吉村・高橋・岡安・佐々木)	3:55:42	4	筑波	(小西・渡辺・角)	2:29:35
5	筑波	(中嶋・砂川・松下・山田)	3:56:24	5	京都橋女子	(橋本・蘆田・高木)	2:37:26
6	広島	(山根・内海・尾川・吉村)	3:56:55	6	津田塾	(渡辺・伊藤・千葉)	2:37:28

第16回 1994年3月13日(日) 群馬県渋川市・伊香保町・東村「行幸田」

男子			女子				
1	東北	(高島・土井・安齊・入江)	4:13:55	1	早稲田	(金並・志村・馬場)	2:39:18
2	東京	(野中・山本・桜井・鈴木)	4:18:31	2	静岡	(中野・原・金田)	2:39:46
3	京都	(一瀬・白神・瀧澤・小林)	4:32:50	3	広島	(三明・稲村・植田)	2:40:36
4	北海道	(大澤・大川・川井・野田)	4:35:03	4	筑波	(片岡・山下・坂元)	2:45:55
5	千葉	(吉村・岡安・佐々木・毛利)	4:40:11	5	京都橋女子	(橋本・鳥羽・高木)	2:49:27
6	広島	(山根・吉村・内海・尾川)	4:40:30	6	日本女子	(石川・寺澤・岡部)	2:54:33

第17回 1995年3月12日(日) 静岡県富士市・富士宮市・裾野市「表富士一合目」

男子			女子				
1	筑波	(小海・藤城・川田・安良)	4:21:40	1	津田塾	(三宅・伊藤・千葉)	2:32:47
2	千葉	(須藤・小泉・岡安・佐々木)	4:27:24	2	筑波	(小山・片岡・田中)	2:35:43
3	東北	(土井・入江・野田・松澤)	4:30:08	3	広島	(稲村・三明・植田)	2:39:31
4	東京	(藤咲・野中・太田・清谷)	4:30:40	4	静岡	(原・金田・中野)	2:45:07
5	東京工業	(斎藤・太田・世古口・平山)	4:36:35	5	千葉	(千葉・斉藤・染矢)	2:51:00
6	早稲田	(羽柴・山内・石澤・寺井)	4:36:48	6	東京女子	(大西・吉澤・青木)	2:53:57

第18回 1996年3月10日(日) 栃木県今市市・日光市「所野1.1」

男子			女子				
1	東北	(寺内・土井・柿並・野田)	3:47:34	1	筑波	(中村・小山・片岡)	2:31:42
2	東京	(野上・藤咲・太田・大西)	3:52:48	2	北海道	(谷口・河野・池田)	2:47:48
3	京都	(田井・薛・柳瀬・諏訪)	3:59:13	3	東北	(小林・丹羽・清水)	2:49:06
4	筑波	(美濃部・藤城・加曾利・上水)	4:00:21	4	千葉	(藤本・中里・染矢)	2:49:21
5	北海道	(佐々木・大川・坂井・野田)	4:02:10	5	新潟	(大久保・小林・照井)	2:52:49
6	千葉	(鈴木・小泉・土屋・山口)	4:05:28	6	奈良女子	(後藤・中村・佐藤)	2:58:21

第19回 1997年3月9日(日) 奈良県奈良市・桜井市・榛原町・都祁村「大和高原都介野」

男子			女子				
1	京都	(土屋・工藤・和城・薛)	4:13:23	1	新潟	(高野・梁取・小林)	2:38:41
2	東北	(寺内・渡辺・佐藤・出島)	4:25:40	2	筑波	(中村・堀井・堀出)	2:38:52
3	慶應義塾	(遠山・内田・鈴木・北村)	4:37:01	3	東北	(清水・高浪・丹羽)	2:43:06
4	筑波	(斎藤・美濃部・加曾利・加々美)	4:39:12	4	奈良女子	(野村・井上・後藤)	2:49:37
5	早稲田	(兼田・羽柴・石澤・内藤)	4:40:11	5	東京女子	(長濱・金子・大西)	2:51:49
6	静岡	(江崎・水嶋・塩崎・北原)	4:48:39	6	津田塾	(大矢・青木・池田)	2:53:42

第20回 1998年3月8日(日) 茨城県高萩市・里美村「里美牧場」

男子			女子			
1	東北	(渡辺・小野田・佐藤・石井)	3:49:48	1	日本女子 (酒井・山内・石原)	2:44:12
2	東京	(上野・近藤・上杉・北川)	3:58:30	2	筑波 (佐々木・堀井・渡辺)	2:45:27
3	京都	(平井・源後・相川・土屋)	4:03:16	3	奈良女子 (山崎・堀川・野村)	2:50:08
4	千葉	(岩下・山口・青柳・向園)	4:03:49	4	京都橘女子 (杉本・北村・山浦)	2:51:16
5	筑波	(斉藤・小暮・美濃部・村上)	4:03:50	5	東北 (高浪・清水・丹羽)	2:52:27
6	静岡	(田濃・寺本・水嶋・北原)	4:17:42	6	千葉 (安形・林・藤川)	2:54:37

第21回 1999年3月14日(日) 山口県山口市・秋芳町・美東町「秋吉台」

男子			女子			
1	東京	(西脇・上野・内山・安保)	4:26:41	1	筑波 (上松・伊藤・大谷)	2:52:40
2	東北	(金谷・田村・小野田・石井)	4:27:47	2	京都橘女子 (佐藤・安井・山浦)	3:03:11
3	筑波	(篠原・山口・高橋・村上)	4:33:27	3	京都 (橋本・番場・高橋)	3:11:21
4	新潟	(真秀・中島・北川・森下)	4:54:25	4	京都女子 (清水・辻井・藤原)	3:21:39
5	京都	(金井塚・坂本・平井・源後)	4:56:51	5	東北 (池田・下村・小林)	3:23:24
6	慶應義塾	(斉藤・平石・鈴木・大曾根)	4:58:37	6	日本女子 (河野・酒井・葛城)	3:25:13

第22回 2000年3月12日(日) 栃木県今市市・日光市「日光口磐裂の霊水」

男子			女子			
1	早稲田	(西村・安井・紺野・清水)	4:07:26	1	筑波 (塩田・上松・伊藤)	2:20:35
2	東京	(加藤・内山・西脇・上野)	4:20:22	2	東北 (下村・池田・小林)	2:42:50
3	筑波	(谷野・高橋・篠原・吉村)	4:21:35	3	日本女子 (長田・酒井・葛城)	2:58:15
4	京都	(深川・許田・西村・田之村)	4:43:38	4	京都橘女子 (上田・横江・北山)	3:00:58
5	東北	(田村・八巻・金澤・小野田)	4:47:55	5	図書館情報 (横室・加藤・山田)	3:08:32
6	千葉	(中村・緒方・梅原・吉川)	4:50:09	6	慶應義塾 (山根・岡田・高橋)	3:11:02

第23回 2001年3月11日(日) 愛知県作手村・新城市「作手高原白鳥」

男子			女子			
1	早稲田	(西村・安井・大塚・紺野)	3:24:55	1	筑波 (塩田・上松・二俣)	2:22:39
2	京都	(大北・許田・西尾・西村)	3:30:57	2	東北 (池田・井上・小林)	2:24:16
3	筑波	(佐々木・小泉・野口・増田)	3:31:13	3	京都 (杉山・石川・番場)	2:40:56
4	東北	(梶谷・金澤・船津・禅洲)	3:38:31	4	静岡 (田澤・古橋・森田)	2:44:54
5	東京	(宇田川・降旗・加藤・石原)	3:45:11	5	京都橘女子 (上田・塩田・横江)	2:46:16
6	北海道	(長谷川・金築・後藤・大嶋)	3:50:19	6	千葉 (藤田・蓬菜・佐藤)	2:47:10

第24回 2002年3月10日(日) 栃木県矢板市・塩谷町「番匠峰古墳」

男子			女子			
1	京都	(岡野・西尾・新宅・許田)	3:59:53	1	東京女子 (田島・川島・山本)	3:02:53
2	東京	(青木・加藤・久野・降旗)	4:00:17	2	東北 (本多・姫野・半澤)	3:03:00
3	早稲田	(知念・櫻坂・寺垣内・榎本)	4:10:21	3	筑波 (黒河・高野・二俣)	3:03:14
4	東北	(堀江・禅洲・菅原・金澤)	4:14:28	4	千葉 (蓬菜・原・高瀬)	3:22:20
5	筑波	(武政・佐々木・増田・小泉)	4:20:03	5	京都橘女子 (塩田・横澤・松田)	3:24:58
6	新潟	(中野・樺沢・大竹・今福)	4:29:46	6	相模女子 (望月・鈴木・井手)	3:25:11

第25回 2003年3月9日(日) 愛知県東加茂郡下山村「田代」

男子			女子			
1	東京	(小熊・久野・青木・宇田川)	3:20:57	1	筑波 (河野・高野・黒河)	2:43:09
2	早稲田	(知念・櫻坂・立花・寺垣内)	3:26:39	2	京都 (龍野・浅井・石川)	2:43:14
3	京都	(岡野・新宅・吉田・西尾)	3:27:46	3	東京女子 (田島・上野・川島)	2:50:03
4	東京工業	(井ノ川・蔵田・斎藤・徳江)	3:42:53	4	奈良女子 (藤原・宮下・江田)	2:57:55
5	北海道	(岡崎・西岡・佐野・井上)	3:44:22	5	宮城学院女子 (櫻井・高橋・高橋)	3:09:03
6	東北	(櫻本・堀江・浜田・禅洲)	3:49:22	6	千葉 (花木・原・掛谷)	3:10:19

第26回 2004年3月14日(日) 三重県名賀郡青山町「青山高原」

男子			女子			
1	東京	(山崎・久野・小熊・青木)	2:44:06	1	千葉 (掛谷・花木・原)	2:21:27
2	東北	(櫻本・堀江・浜田・銚立)	2:46:36	2	筑波 (杉崎・大保・高野)	2:23:08
3	京都	(長谷川・吉田・小野田・新宅)	2:50:04	3	東京農工 (高木・志度・皆川)	2:27:59
4	東京農工	(弾塚・山下・菊地・井上)	2:56:19	4	宮城学院女子 (櫻井・千葉・高橋)	2:32:31
5	静岡	(櫻木・李・小田村・内藤)	3:06:56	5	日本女子 (朴峠・石山・中野)	2:44:04
6	金沢	(中澤・天谷・山越・松室)	3:10:48	6	京都 (伊東・若木・浅井)	2:47:04

▼リレー競技【男子3人、女子3人（全区間等距離）】（2004年度～2008年度）

2004年度 2005年3月13日(日) 栃木県日光市・今市市「不動の滝」

男子			女子		
1	東北	(小林・後藤・鈴木) 2:19:14	1	日本女子	(朴峠・石山・橋本) 2:14:57
2	筑波	(田村・宮川・坂本) 2:20:29	2	東京農工	(高木・米谷・志度) 2:25:21
3	京都	(保呂・大西・小野田) 2:23:31	3	奈良女子	(水野・峯村・森澤) 2:29:39
4	早稲田	(今野・今井・尾崎) 2:29:59	4	宮城学院女子	(千葉・荒井・門間) 2:30:52
5	金沢	(鶴田・天谷・松室) 2:30:00	5	東京女子	(金城・車・原) 2:33:39
6	東京農工	(井上・山下・菊地) 2:30:08	6	千葉	(岡・宮澤・花木) 2:33:54

2005年度 2006年3月12日(日) 愛知県岡崎市・新城市「水別【知】」

男子			女子		
1	京都	(高田・津國・大西) 2:39:30	1	日本女子	(朴峠・石山・橋本) 2:59:01
2	東北	(高橋・永井・後藤) 2:39:44	2	奈良女子	(水野・峯村・森澤) 2:59:44
3	東京	(佐藤・茂木・山崎) 2:48:08	3	宮城学院女子	(千葉・門間・荒井) 3:05:14
4	静岡	(西山・青木・櫻木) 2:51:06	4	岩手	(工藤・幸村・白倉) 3:07:36
5	名古屋	(小林・吉岡・樽見) 2:53:34	5	筑波	(豊田・伊東・稲葉) 3:11:04
6	北海道	(池・真名垣・山口) 2:54:02	6	新潟	(喜多村・川上・吉田) 3:20:57

2006年度 2007年3月11日(日) 栃木県矢板市「矢板温泉～がんばり坂～」

男子			女子		
1	東北	(長縄・日下・岡崎) 2:33:45	1	日本女子	(松永・井手・笠原) 2:53:39
2	京都	(大西・津國・西村) 2:35:44	2	筑波	(豊田・稲葉・千葉) 2:53:41
3	東京	(佐藤・山崎・茂木) 2:36:51	3	相模女子	(鈕持・永田・高橋) 3:17:56
4	新潟	(藤本・土田・藤沼) 2:40:53	4	岩手	(工藤・幸村・白倉) 3:21:57
5	早稲田	(景山・神山・田久保) 2:45:27	5	宮城学院女子	(菊池・福原・柳川) 3:29:36
6	名古屋	(崎田・寺村・吉岡) 2:47:42	6	金沢	(仲・伊藤・小林) 3:30:09

2007年度 2008年3月9日(日) 奈良県奈良市「吐山」

男子			女子		
1	名古屋	(寺村・小林・崎田) 2:27:41	1	日本女子	(松永・井手・笠原) 2:09:53
2	東北	(林・長縄・日下) 2:31:47	2	筑波	(豊田・稲葉・千葉) 2:13:32
3	京都	(入谷・稲垣・西村) 2:35:53	3	東北	(鈴木・本間・阿部) 2:34:26
4	早稲田	(景山・神山・山本) 2:38:48	4	京都女子	(田川・安井・小西) 2:55:12
5	千葉	(古澤・谷口・小見山) 2:41:36	5	相模女子	(永田・内田・高野) 2:56:24
6	筑波	(青山・川添・大杉) 2:42:30	6	茨城	(栗田・畑岡・今井) 2:56:29

2008年度 2009年3月21日(土) 神奈川県南足柄市「雨坪・広町」

男子			女子		
1	名古屋	(松井・寺村・崎田) 2:20:21	1	東北	(江幡・本間・阿部) 3:03:06
2	新潟	(土屋・宗形・木村) 2:33:29	2	椛山女学園	(花井・疋田・青山) 3:06:18
3	東北	(太田・日下・千々岩) 2:36:41	3	日本女子	(田代・松永・宮崎) 3:11:46
4	千葉	(古澤・谷口・小見山) 2:37:56	4	筑波	(白形・常住・山本) 3:33:22
5	東京	(田中・太田・林) 2:48:45	5	相模女子	(永田・池澤・高野) 3:42:29
6	東京工業	(高野・柴本・古谷) 2:48:59	6	東京農工	(勝田・村松・阿久津) 3:52:09

▼リレー競技【男子3人、女子3人（区間毎の距離変更可能）】（2009年度～）

2009年度		2010年3月14日(日) 栃木県日光市「日光例幣使街道」		
男子		女子		
1 東京	(小林・田中・山上)	2:15:41	1 椋山女学園 (柴田・小玉・水野)	2:26:48
2 名古屋	(松井・林・片岡)	2:17:45	2 東北 (大沼・佐野・鈴木)	2:32:18
3 東北	(田邊・三森・大橋)	2:27:21	3 宮城学院女子 (菊池・竹之内・後藤)	2:41:03
4 早稲田	(岡本・太田・水木)	2:30:47	4 岩手 (畠山・江口・根本)	2:45:51
5 新潟	(立川・久保・田仲)	2:37:50	5 東京農工 (村松・勝田・阿久津)	2:52:35
6 京都	(宮本・柴森・伴)	2:42:11	6 金沢 (高橋・安部・野口)	3:06:39

2010年度		2011年3月13日(日) 岐阜県中津川市「花の木の里～坂の上の坂下～」		
男子		女子		
1 東京	(小林・結城・山上)	2:29:01	1 椋山女学園 (小玉・柴田・水野)	2:31:34
2 名古屋	(内田・瀧本・松井)	2:37:05	2 実践女子 (小柳・渡邊・浅川)	2:34:51
3 東北	(三森・佐藤・田邊)	2:40:02	3 東北 (水野・大沼・佐野)	2:42:31
4 早稲田	(岡本・谷口・太田)	2:42:43	4 千葉 (太田・倉田・津田)	2:50:09
5 京都	(宮本・伴・寺田)	2:42:52	5 相模女子 (池澤・岩崎・芦澤)	2:59:02
6 一橋	(羽野・池田・齋藤)	2:46:48	6 岩手 (畠山・江口・高橋)	2:59:37

2011年度		2012年3月11日(日) 滋賀県野洲市・湖南市・蒲生郡竜王町「青年の城2012」		
男子		女子		
1 東京	(真保・三谷・結城)	2:10:54	1 金沢 (横山・池嶋・帖地)	2:40:12
2 一橋	(細淵・池田・羽野)	2:13:19	2 お茶の水女子 (田中・春名・稲毛)	2:40:18
3 京都	(寺田・岡本・伴)	2:16:31	3 岩手 (畠山・關・高橋)	2:44:20
4 名古屋	(内田・菅谷・瀧本)	2:17:13	4 東北 (平方・沢田・佐野)	2:44:57
5 金沢	(北・石坂・辻)	2:18:47	5 椋山女学園 (小島・小玉・吉川)	2:50:21
6 東京工業	(山本・曾原・大嶋)	2:21:03	6 相模女子 (池澤・岩崎・芦澤)	2:50:42

2012年度		2013年3月10日(日) 栃木県日光市「日光所野2013」		
男子		女子		
1 東北	(宮西・関・菅野)	2:05:55	1 新潟 (福井・大関・名塚)	2:25:51
2 東京	(真保・堀田・結城)	2:06:13	2 岩手 (關・多田・高橋)	2:27:17
3 名古屋	(渡仲・細川・近藤)	2:14:34	3 金沢 (帖地・松岡・横山)	2:29:07
4 一橋	(太田・細淵・池田)	2:17:09	4 横浜市立 (千明・冨家・大河内)	2:35:28
5 京都	(岡本・松下・寺田)	2:17:36	5 津田塾 (山口・増山・小泉)	2:40:38
6 横浜市立	(本山・田中・中島)	2:28:09	6 お茶の水女子 (田中・小山・稲毛)	2:55:00

2013年度		2014年3月8日(土) 栃木県矢板市「矢板日新つつじの里」		
男子		女子		
1 東京	(石野・糸賀・真保)	2:27:28	1 お茶の水女子 (田中・小山・稲毛)	2:07:27
2 名古屋	(渡仲・前田・細川)	2:29:11	2 横浜市立 (千明・冨家・大河内)	2:15:00
3 早稲田	(澤口・尾崎・藤村)	2:34:10	3 椋山女学園 (星・小島・守屋)	2:18:37
4 京都	(倉本・五百倉・松下)	2:35:12	4 金沢 (五味・池嶋・横山)	2:26:12
5 一橋	(太田・衣川・細淵)	2:47:07	5 新潟 (福井・不破・大関)	2:41:21
6 東京工業	(古林・塚越・戸上)	2:51:37	6 東北 (中村・鹿志村・堀口)	2:49:24

2014年度		2015年3月7日(土) 愛知県新城市「作手高原」		
男子		女子		
1 東京	(深田・福井・糸賀)	2:35:52	1 椋山女学園 (星・伊東・守屋)	2:18:33
2 京都	(安中・糸井川・松下)	2:38:12	2 金沢 (木村・山梨・五味)	2:27:53
3 東北	(西本・杉村・宮西)	2:41:14	3 早稲田 (山田・中村・渡邊)	2:42:18
4 新潟	(佐藤・村田・山本)	2:45:50	4 京都女子 (大井・前之園・野島)	2:46:25
5 金沢	(大竹・島倉・松澤)	2:46:38	5 宮城学院女子 (針生・菊池・齋藤)	2:46:39
6 早稲田	(藤村・澤口・尾崎)	2:47:13	6 名古屋 (川島・渡辺・松井)	2:48:34

2015年度 2016年3月12日(土) 栃木県塩谷町「塩谷熊ノ木」

男子

1	東京	(祐谷・猪俣・福井)	2:03:31
2	京都	(五百倉・糸井川・小野)	2:10:24
3	東北	(橋本・原田・小林)	2:11:11
4	横浜国立	(橘・稲森・東)	2:12:58
5	新潟	(高野・清水・菅野)	2:14:40
6	東京工業	(芳賀・西村・戸上)	2:17:09

女子

1	東北	(長谷川・伊佐野・本間)	2:06:45
2	立教	(松島・木村・宮川)	2:12:02
3	椛山女学園	(伊東・神谷・守屋)	2:15:21
4	東京	(増田・梶原・伊東)	2:19:54
5	筑波	(増山・宮田・山岸)	2:21:44
6	大阪	(帯金・野田・阿部)	2:28:20

2016年度 2017年3月18日(土) 滋賀県高島市「マロンガーデン マキノ」

男子

1	金沢	(大箭・渡邊・大竹)	2:26:40
2	名古屋	(堀尾・南河・石山)	2:26:49
3	横浜国立	(伊藤・稲森・橘)	2:28:01
4	東京	(種市・木島・猪俣)	2:28:17
5	慶應義塾	(小泉・上島・坂梨)	2:30:36
6	早稲田	(友田・柴沼・澤口)	2:32:18

女子

1	東北	(長谷川・高橋・伊佐野)	2:17:07
2	筑波	(鈴木・増澤・山岸)	2:24:18
3	実践女子	(立花・中丸・石神)	2:29:24
4	金沢	(鈴木・木村・山森)	2:29:32
5	名古屋	(中村・川島・長崎)	2:33:33
6	千葉	(森谷・小山・香取)	2:39:23

2017年度 2018年3月12日(日) 栃木県日光市「日光高畑」

男子

1	東京	(佐藤・松尾・種市)	2:06:59
2	東北	(佐藤・北見・佐藤)	2:10:28
3	慶應義塾	(桃井・上島・坂梨)	2:14:06
4	早稲田	(大石・友田・柴沼)	2:15:05
5	京都	(森河・伴・岩井)	2:16:30
6	名古屋	(堀尾・竹内・南河)	2:18:42

女子

1	千葉	(森谷・稲垣・香取)	2:21:09
2	東北	(長谷川・高橋・伊佐野)	2:21:15
3	名古屋	(片桐・伊部・長崎)	2:24:04
4	フェリス女学院	(成澤・大類・村田)	2:31:29
5	新潟	(鈴木・井村・山内)	2:40:10
6	立教	(世良・香取・木村)	2:44:04

2018年度 2019年3月17日(日) 岐阜県恵那市「望郷の森」

男子

1	東京	(佐藤・殿垣・種市)	2:17:14
2	慶應義塾	(清水・上島・桃井)	2:17:21
3	横浜国立	(森元・稲森・伊藤)	2:18:55
4	東北	(嶋崎・佐藤・北見)	2:23:58
5	名古屋	(前野・岩垣・竹内)	2:27:49
6	京都	(森河・伴・岩井)	2:29:00

女子

1	筑波	(宮本・山岸・増澤)	2:03:49
2	東北	(高橋・伊佐野・高橋)	2:12:14
3	立教	(木村・香取・世良)	2:16:09
4	千葉	(森谷・稲垣・香取)	2:31:56
5	茨城	(大栗・橋本・勝山)	2:37:21
6	横浜市立	(松田・篠塚・平松)	2:45:08

2019年度 2020年3月15日(日) 栃木県矢板市

男子

女子

大会中止
(新型コロナウイルス感染拡大のため)

2020年度 2021年3月13日(土) 三重県伊賀市

男子

女子

大会中止
(新型コロナウイルス感染拡大のため)

アスリートとサポートスタッフのみなさんへ。

なぜ、私たちにとって、アンチ・ドーピングの
知識や活動が必要なのでしょうか？

アンチ・ドーピングは、たんに
「不正する人を見つけ、不当な勝利を防ぐ」ための活動ではありません。

アンチ・ドーピングは、スポーツを成り立たせている
「みんながフェアであること」を守るためにあります。
全員がフェアでなければ、そもそもスポーツは成り立たない。
すべての人が、スポーツに参加し、公平に競い合うことができる。
その権利を守るために、アンチ・ドーピング活動があります。

そして、もうひとつ。アンチ・ドーピングは、
「スポーツが生み出す価値」を守るためにあります。
挑戦する心、相手へのリスペクト、そこから生まれる友情、
そんな、社会にとっても大切な価値を守るためにあります。

フェアであることを守り、スポーツの価値を守る。
そのいちばん中心となるのが、アスリートとサポートスタッフのみなさんです。
みなさんが、フェアであることをつねに誇りに思い、
その大切さを、世の中に示すこと。
それこそが、スポーツの発展を支え、よりよい社会をつくる力になります。

フェアであることの誇りを胸に、素晴らしいスポーツの価値を、
ともに広めていきましょう。



勝利を超える価値がある

スポーツのフェアネスが、社会のフェアネスを支えるために。



公益財団法人 日本アンチ・ドーピング機構



大学スポーツ 視聴アプリ

UNIVAS Plus

powered by *au* 5G

無料
視聴

いつでも、
どこでも、
応援できる時代。

動画数
2700
本以上

大学数
200
以上

競技数
28
以上



日本学生オリエンタリング選手権大会
ミドルディスタンス/リレー競技 LIVE配信!

UNIVAS Plus | 検索

無料ダウンロード ▶



大学スポーツの振興と参画人口の拡大に向けて活動しています

ユニ
PHOTO

UNIVAS PHOTO GALLERY

univas_jpn @univas1
#ユニフォト

学生アスリートの輝きを見逃すな!
各競技2,000枚以上の写真を公開中

UNIVASフォトギャラリーは、「UNIVAS CUP」指定大会の各競技2,000枚以上の素材を有し、大学スポーツ写真を一堂に閲覧することができます。スポーツカメラマンが撮影しており、アスリートの表情や競技の魅力が伝わる写真が数多くありますのでぜひご覧ください。



旅をしよう。
[REALTRAVFL]



ORIENTEERING SHOES

サルミング オリエンテーリングシューズ

SALMING.
no nonsense.

OT COMP (オーティーフ)

ダニエル・フブマン使用モデル。ミシュラン社製ソールを採用し、強力なグリップと、泥がはがれやすい特殊機能を持ちます

世界王者ダニエル・フブマン (スイス) が開発に参加したシューズ。ミシュラン社のオフロード用特殊素材をモトクロスバイクタイヤ用のパターンに配置し、強力なグリップと、泥土の中で安定した足場を瞬時に見つける貫通力、ソールに落ちる泥をはがすセルフクリーニング力を併せ持ちます。アッパー (甲の部分) はメッシュ2重構造で作られ、土砂の排除と排水性を両立しています。

重量: 220g (25.5cm)
ラグの長さ: 7mm
価格: ¥16,720 (税込み)



OT COMP (ボセイド)
25.5cm~28.5cm



OT COMP 女性用 (ディブティール)
22.5cm~27.0cm



OT COMP 女性用 (ラヴレッド)
22.5cm~25.5cm

エレメンツ

サルミングもう一つのオリエンテーリングシューズ。OT COMPよりも深いラグが特徴。ソールの耐久性が高く、練習用に適しています

水の中から湿地、岩場、ドライな路面まで、あらゆる環境に対応するオフトレイルシューズで、オリエンテーリング用として世界で使用されています。クッション性もOT COMPに勝るものの、ソールのラグが深く、またつま先周辺の補強も広範囲にわたって施されています。ソールの耐久性も高く、普段の練習用に適しています。

重量: 233g (25.5cm)
ラグの長さ: 8mm
価格: ¥14,520 (税込み)



エレメンツ (グッドグリーン)
27.0cm~28.0cm



エレメンツ 女性用 (セーフティエロー)
22.5cm~27.5cm



エレメンツ 女性用 (ピンクグロウ)
22.5cm~27.0cm

女性用シューズについて
女性用シューズは女性の足を想定し、男女兼用版よりも細く作られています。男性がお使いになる場合は、0.5cm~1cm大きいサイズをお薦め致します。



エレメンツ (ブラック/ニューオレング)
22.5cm~29.5cm



エレメンツ 女性用 (アルパブルー)
22.5cm~25.5cm

RACE

SALMING最軽量のロードシューズ。アスファルトで舗装されたスプリントレースに最適。全12種類

軽さを追求したサルミング最軽量シリーズ。ナンバリングによって材質や重量は異なるものの、ほとんどが100gという軽さを誇ります。アスファルトなど舗装された路面を想定しており、スプリント競技での使用がおすすめです。

重量: 140g (25.5cm)
※シリーズナンバリングによって異なります。
価格: ¥15,400 (税込み)



RACE 7 (セーフティエロー)
25.5cm~30.0cm



RACE 7 女性用 (ナビレッド)
22.5cm~27.0cm



RACE 3 (ネイビー)
26.0cm~28.0cm

Salming Shoes technologies...

サルミングオリエンテーリングシューズ 8つの機能的特徴



EXOスケルトン ミシュラン製アウトソール 2レイヤー構造 ロックシールド ルーミートボックス ドロップ4 ランライト TGS 62/75*

側面に特許のように施された「EXOスケルトンデザイン」によって左右移動時の安定性が向上し、足関節部への負荷も軽減。特につま先下に加わる横からの衝撃が緩和されています。

オフロードタイヤに使用される「ミシュランOCX」を採用。優れた乗りやすい路面でも強力なグリップを発揮しつつ、ソールに落ちる泥がはがれやすいセルフクリーニングの効果も持ちます。

メッシュ素材を重なることで、土砂の侵入を防ぎつつもシューズ内の水が抜けやすい構造なバランスを実現。この構造はサルミングの特徴である軽さと、快適な履き心地の秘密でもあります。

アッパーの側面に施されたPU素材の保護シールド。ケガの原因になる鋭利な岩や小枝からオリエンティアの足を守ると同時に、シューズの破壊を軽減、耐久性を高める効果もあります。

身体力学の観点から、接地時に足指を正しく広げられる構造が必要と考え、つま先部分が広く設計されています。横幅の広い足型にも相性が良く、日本人が履きやすい形状になっています。履き心地も向上しています。

かかとからつま先にかけての傾斜は4mm。不整地を走る履き特性を考慮し、前後し過ぎない自然なランニング姿勢をアシストします。サルミングのシューズでは、履き心地が向上しています。

快適な接地性のために、ミッドソールには特許な「耐摩耗インジェクションEVA」を採用。この素材は軽量で、弾力性を高めるとともに、踏み込んだ地面からは柔軟性が感じられます。

かかとから指球までの長さこそソール全体の62%に、指球からつま先にかけての曲線を75%に設定。シューズが正しい位置で屈曲し、安定性と横移動&前方への自然な動きが実現します。

SALMING、FRENSON、SIGNなどオリエンテーリング用品はkitahefu.com、サルミングストア東京本店でご覧頂けます！

海外スポーツグッズKitahefu.com

Kitahefu.com
全商品送料無料！

SALMING.
no nonsense.

サルミングストア東京本店
https://www.kitahefu.com/salming-store-tokyo.html
〒115-0051 東京都北区浮間2-24-7 2F

大 陸 逆 走

TOHOKU

2022 東北大学オリエンテーリング部
今野陽一 / 稲毛隆太 / 小林伸次
古関駿介 / 山田峻大 / 村田温基 / 寺田直加
水上玲奈

4年生最後のインカシ! 全力で!ファイト!!

荒川 悠人(4年)



安齋 音哉(4年)



小田 隼士(4年)



伊藤 隼太郎(4年)



東京農工大学
オリエンテーリング部

櫛会は東京農工大学
オリエンテーリング部を
応援しています。
東京農工大学オリエン
テーリング部OB・OG会
櫛会一同

頑張れ! 農工! 走れ! 農工!!



2021.12.19 ミドルセレ

いざ決戦の時！コロナに負けずに積み上げてきた努力と、支えてくれた人達の思いを結晶に！

4期 大橋晴彦

インカレに参加できる喜びをかみしめてください！

5期 大里真理子

レースを楽しむことのできる者は、しっかり準備をした者だけです。期待もプレッシャーも楽しみに変えられるよう、大会までの貴重な時間を過ごしてください。

6期 広江淳良

最後まで準備を続けて悔いのないレースをしてください。

8期 新田見俊宣

私は現役時代あまり競技に真剣に取り組んでなかったのですが 競技に真剣に取り組めるのはおそらく学生の間だけだと思います。限られた時間の中で自分自身との闘いに精進して下さい。

11期 浅田裕之

皆さんの日々の頑張りが充分に発揮されますように！応援しています！

27期 石蔵友紀子

あなたが楽しいと思うオリエンテーリングを、全身全霊で楽しんでください

37期 平山遼太

応援を味方に、待ち望んだ舞台を楽しんで。大丈夫。練習してきたことは嘘をつかない。

38期 新田見優輝

前日までしっかりあがいたら、あとは走るだけ。頭もこころも空っぽにして、集中してやってきてください。

38期 村井智也

インカレでしか味わえないその雰囲気を楽しんできてください！

38期 横堀聖人

用意された舞台を楽しんでください。インカレが一生の宝物になる人がいけば幸いです。

38期 出原優一

秋インカレとはまた違った雰囲気を思いっきり楽しんで！！41期にとっては1年生の時ぶりの春インカレで、選手権リレーを走りたい！と今まで頑張ってきた人が多いと思います！その想いを全部出し切ってきて！会場で応援しています！

38期 村山友梨

応援してます。頑張れー。

40期 山田大雅

今年一年の努力を全てぶつけて、ぜひぜひ楽しんで下さい！

40期 森川周

やるべきことを淡々と、緊張を力に、平常心で、仲間を信じて最後まで頑張ってください！

40期 柏田芳樹

悔いのないように準備し、当日は楽しんで走って下さい！応援しています！

40期 香取瑞穂

自分の全力を出しきろう！がんばれ！

40期 世良史佳

たのしんでくださいー！

40期 根本夏林



レースは自分のために、結果は皆のために、全力で次のポストを目指せ！

27期 茂木亮彦

3年ぶりのインカレミドル・リレー、楽しんで！OLK全体が笑顔のインカレになることを願っています。

32期 結城克哉

一年間の集大成。勝利の歌を歌うため、人事を尽くそう。大会が開催される喜びを胸に、最後まで諦めず、全力で！

33期 石野夏幹

オフィシャルしていた最後の代のインカレ。噛み締めて観戦します。みのりん、あべゆー、しおりちゃん、さのちゃん、みょーじん！全力で楽しんでね！ひなちゃん&さかなもお疲れさま♡

35期 糸早穂

自分にとって大事なことを大切に。楽しんでいこう！

37期 瀬川出

いつも通り、この舞台を楽しんで、最後まで全力で！

37期 松尾拾治

OLKのみんなが、特に4年生が、戻ってきた春インカレを楽しみ尽くせるよう祈っています！41期のエースたち、3年前に味わった感動を、今度は君らが伝え、残していく番です。思う存分暴れてきてください。

37期 糸潤哉

全力で楽しんでください。全力で楽しむ皆さんのことを、私も楽しみに待っています。

37期 加藤輝

久しぶりの春インカレ、数年分の思いをぶつけてください。最後の1秒まで気持ちを切らさずに走り抜けてください。現役生のみんな、特にマイナー生のみんな！心から応援しています。

38期 中島緑里

待ち望んだリレーが開催されるとのことで楽しみにしています。皆さんが力を出し切っていい思い出になることを祈っています！

39期 石田晴輝

自分のやってきたことを信じて最後まで駆け抜けろ！

39期 比企野純一

いざ行かん、果てのない世界へ。

39期 後藤和樹

春インカレは3年ぶりの開催ですね。無事に開催されることへの喜び、この日の為に一生懸命準備してきたスタッフの皆様への感謝、そして今年こそは信じて募らせてきたオリエンに対する想いを胸に、悔いの残らぬ走りを見せましょう。皆様の活躍をお祈りしています。

39期 後藤幸大

前へ、前へ！

39期 佐藤公洋

みなさんの頑張る姿を楽しみにしています！ファイト！

39期 大橋陽樹

インカレが開催できて本当によかった…！3年ぶりのミドルリレー、沢山楽しんでってください！当日は私も会場で皆さんを応援しています。

39期 加藤恵理

頑張れ、 東大OLK 杏友会一同

かけがえない日になりますように、心から応援しています。がんばれー！

40期 小林瑠衣紗

せっかく行くのなら良い思い出にして下さい！ファイト～

40期 保木祥声

春インカレが初めての人も最後の人もそれぞれのベストを尽くせよう…。リレー楽しんでね！

40期 藤平歩

頭は冷静に、体は力強く、心は楽しんで！がんばってください！

40期 片岡茅悠

みんなが怪我せず最高のインカレを過ごせようように！応援してます！！

40期 栗本美緒

悔いの無いよう準備して本番を楽しんできてください。皆さんにとって素晴らしい大会になるよう応援しています！

40期 池田直樹

培ってきた全てを出し切ることが出来る2日間になりますように。応援しています！

40期 佐藤珠穂

醒めて

起 て



祖父江有祐選手
(地球3)

佐藤隆奈選手
(生物3)



平岩伊武季選手
(生物3)



菅波崇志選手
(生物資源3)



名雪青葉選手
(体育4)



永山遼真選手 (体育3)



樋口佳那選手
(生物資源1)

筑波大学オリエンテーリング愛好会/筑波大学体育会オリエンテーリング部OBOG会・
桐嶺会はインカレに臨む選手の皆さんを応援します

Message board

- 森を駆けろ！ (工学システム2011・後藤孔要)
- Do your best! (地球2015・楠健志)
- 応援してます!!! (芸術2017・佐久間岩菜)
- 他にないも考えずただフィニッシュを目指す、その贅沢な時間を満喫してください。 (地球2013・田中基成)
- ほとんどの人にとって初めての春インカレ、楽しんでください (体育2017・根本啓介)
- 3年分の思いの集大成、春に笑うのは筑波だ！ (生物資源2017・谷野文史)
- やれることをしっかりと (社会学1994・松田貴彦)
- きつうまく行くから直感を信じて！ (日本語日文化1990・八尋弓枝)
- 各々が最善を尽くして満足のいく結果となりますように。健闘を祈ります (教育2013・田島和明)
- アップに負けず定めた方向へしっかり登り切ってください (自然1998・小泉成行)
- どのチームも無事にフィニッシュできることを願っています。楽しんでください (比較文化2017・柿沼晴喜)
- Not running, just orienteering! (生物資源2017・小牧弘季)
- いつも筑波大生の活躍を楽しみにしています。ガンバレー！ (自然1994・小暮喜代志)
- リレーの三原則。1. ベナらない、2. ミスは誰でもするもの。3. シンプルなルートチョイスを。そしてインカレを全力で楽しんでください！ (地球2012・東原佑典)
- 2年ぶりの大舞台、存分に楽しんでください！ (生物資源2016・小竹佳穂)
- 最後まで諦めない！ (比較文化2016・増澤すず)
- 最後まで諦めずに走り抜いてください！ (国際総合2012・松崎崇志)
- 2年ぶりの春インカレ！上級生はまたインカレを走れる喜びを胸に完全燃焼してください。下級生は初めてのインカレの空気(特にリレー)を存分に味わって楽しんでください。 (比較文化2006・常住紗織)
- 自分が楽しいと思えるレースにしてください！ (地球2017・宮本和奏)
- 最高の舞台、楽しんでもん勝ちです！今の力を出し切って最善を尽くせますように。応援しています！ (1993自然・須藤かおる)
- 日頃の練習の成果を出せるように祈っています。 (生物1981・山崎芳仁)
- 同じ時をいっしょに過ごした仲間と自分が、楽しかったと言える日に (社会学1986・竹下俊輔)
- 当日は応援に行きます！インカレでしか得られないもの、たくさん吸収してください！ (地球2013・直井晴香)
- 激登り・緩斜面の入り混じった青山高原、どんな地形でも、地図を読み解き整理してスピードを調節して走り続ける、いつも通りのオリエンテーリングを大切に！ (基礎工学1984・武藤 拓王)
- 魔物がいるのは自分の中。平常心が最強の武器だ。 (生物1982・宮本(有村)知江子)
- 優勝旗を持ち帰って来い！！ (体育2015・山岸夏希)
- 筑波の皆さんがそれぞれの全力を出し切れるよう応援します！ (応用理工2015・仁野平拓)
- 今だからこそインカレを楽しんで！ (工学システム2016・佐野響)
- 本番は数十分。でも本番まではまだ数万分、やり残したことはありませんか？(でも悩むくらいだったら忘れましょう)健闘をお祈りしております。 (応用理工2012・那須佳祐)





松本萌恵
神戸3

萱尾澄人
大阪4

永山尚佳
神戸4

竹重拓輝
大阪4

高野澄佳
大阪2

勝ちどきあげろ！阪神奈



インカレは学生の時しか出られない特別な大会です。しっかりと自分で目標を立て、準備をして臨んで下さい。皆さんの活躍を応援しています。(阪大' 13 松浦)

ICMR is back! 1年で最も仲間を感じられる機会を、皆さんの力で盛り上げていってください。力戦期待してます。(阪大' 15 遠藤)

何よりも楽しんで、悔いのないレースを！(阪大' 14 松田)

インカレは特別なので、記録と思い出に残るよう精一杯頑張ってください。(阪大' 12 木村)

全力でインカレを楽しんでください！(阪大' 17 吉田)

頑張ってください🍀🍀(奈良女' 19 林)

皆さんにとって最高のレースになりますように！応援しています！(奈良女' 17 平田)

エリートは背中で見せろ(阪大' 17 片岡)

俺も青山走りたかったああああああああ！(神大' 17 高野)

開催決定



全日本ミドル・ロング

2022.10.08 Sat.
Middle - 09 Sun.
Long

山梨県鳴沢村
ふじてんスノーリゾート付近

30年ぶりにリメイク・拡大予定



- ・初参加の1・2・3年生も最後になる4年生もついに復活した「学生オリエンテーリング界最高の舞台」を全力で楽しんでください。(16期 奥田)
- ・コンパスを信じて自分を信じて仲間と共に駆け抜けて下さい！(27期 村上巧) ・ミドルもリレーも頑張れ！！！！！！(34期 徳増)
- ・最後まで悔いの残らないよう走りきれ！(38期 藤本) ・星を掴め！(37期 武田) ・みんなに応援される楽しさをぜひ！(37期 禮脇)
- ・インカレを全力で堪能してください(24期 坪居)
- ・キツイ時こそ楽しんで！(40期 櫻木)
- ・頑張ってください！黒部ダムから応援してます！(37期 中谷)
- ・余裕があるなら足あけて！キツイ時ほど地図を見て！(39期 若松)
- ・大賞してくれ！！(40期 小寺)
- ・ポスト番号確認忘れずに(40期 三浦)

駆け抜ける 東工大

東工大OLT OB・OG会 つぼめ会一同



3年 山崎



4年 倉田



東京工業大学
Tokyo Institute of Technology



4年 白井



4年 宮川

がんばれ！ES関東クラブ

阿部悠 伊地知淳 笠井虹汰 坂根歩実
田中琉偉 富山詩央里 長瀬麻里子 藤澤達也



頑張れ！入間市OLC！

佐藤 加奈 立教大学

溝端 昭子 明治大学

立松 空 早稲田大学



ふと思い出した時に、あったかくなれるような思い出をたくさん抱えていてください。心から応援しています。頑張ってください！

48期 潘 展妍

久々のインカレミドル・リレーですね。思い出に残る最高のレースにしていきたいと思います。体調管理を万全に！

48期 西下 遼介

50期の皆が、それぞれの4年間に對して納得のいくレースをしてほしいと願っています。

48期 上村太城

皆さん一人一人が、インカレという舞台の主役です。自分のための特別な舞台を精一杯楽しんで下さい。

48期 茂原瑞基

自分のために、そして共に練習した仲間のために全力を尽くしてください。応援しています。

45期 橋 孝祐

いつもLapcenterや部誌から皆の活躍見えています！全員が笑顔で完走できますように！応援してます！

46期 和田やよい

あとは全力を出し切るだけ！応援しています。

48期 藤原

今こそ花開くとき！

47期 村田 菜奈美

準備は万全に。仲間とともに最高の2日間にしてよう！

47期 平松夕衣

KOLCが三重で活躍する姿が…みえる…！

47期 濱野壺

春インカレの火を再び、3年分燃やしてください！

47期 稻森

心に残るインカレに！応援してます！

49期 津田卓磨

みんながそれぞれの楽しみ方で思いっきり走れますように！ファイト！

49期 田村一紗



やってきたことを信じて進め！

49期 井上

焦らず落ち着いて自分を信じて！

49期 濱野まりあ

ファイト！ファイト！

47期 伊藤樹

登りに負けずに走りきれ！

15期 小泉辰喜

オリエンテーリングに没頭できる瞬間を楽しんで下さい。

46期 和田康次郎

目の前の一瞬一瞬を楽しもう。

45期 田中 悠

久しぶりの春インカレを思いっきり楽しんでください。

44期 東将矢

悔いのないように！あとは楽しもう！

46期 角田貴大

信じるのは地図、コンパス、仲間。

44期 田中基士

4年生は最後のインカレ。素敵な走り期待します！

17期 清水伸好

早いより頑張ってるのがかっこいい。どんな状況でも頑張れ！

49期 江野弘太郎

春インカレの空気感、勢田気を全力で楽しんで下さい！

48期 戸澤貴志

待ちに待ったミドルリレー！オリエンへの思いを走りで見せてください！

46期 吉澤雄大

みなさんの最後の追い込みに期待しています。泣いても笑って今年度最後の一番。頑張ってください。

48期 清水俊祐

OB・OG一同



永山尚佳 選手



絆で、
私は、僕は、
強くなる。

翔け抜ける、ゴールのその先へ



橋本遼佑 選手

会員随時募集中！！

学生会員 続々と新規入会中！

選手権クラス出場

大栗 由希 選手 (茨城4) 竹下 晴山 選手 (茨城4)

稲毛 隆太 選手 (東北3) 永山 遼真 選手 (筑波3)

一般クラス出場

吉田 茉莉枝 選手 (茨城4) 坂巻 朱里 選手 (十文字女子3)

鈴木 遼賀 選手 (岩手3) 松原 佑季 選手 (一橋3) 延嶋 星那 選手 (茨城2)



茨城に関係のある人もそうでない人も

卒業後は ときわ走林会 へ！



真冬の寒さを情熱でふっとばせ 38期 大野 力を出し切り、楽しもう。
みんなの笑顔を待ってます！ 38期 藤本
自分を信じて走り抜け！ 29期 宮本

インカレ楽しんでください！ 無事帰還できることを祈っております。 39期 角谷
応援しています。 38期 小池

数多くの先輩たちが青春を懸けて戦ってきた舞台、
その熱気をぜひ肌で感じてきてください！ 38期 岩井



頑張れ！京大京女立命！

自分の力を出し切ってインカレを楽しもう！！
大阪OLCは皆さんの活躍を願っています

高橋 茉利奈（大阪大学） 玉木 林哉（京都大学）
高野 澄佳（大阪大学） 澤木 彩（大阪大学）



新入会員随時募集中！

気軽にお声がけ下さい！

URL: <http://www.orienteeing.com/~osakaolc/>

Mail: osakaolc@gmail.com



榎戸 麻衣



明神 紀子



池田 匠



宮岡 竜也

集大成の時

まだまだやれることはある。
最後の1レッグまで全力を尽くせ！



練馬OLC 新入クラブ員募集中

- ・ユニフォーム無料で差し上げます
- ・CC7と一緒に出場しましょう。



一緒に楽しくやりましょう！詳しくは→



澤田 直志

Thanks to Oriphoto

KOLA (岸和田オリエンテーリング協会) ~楽しいことをより楽しく~



公式HP



Twitter



板東 倫実(京都女子大)



小笠原 萌 (奈良女子大オフィシャル) 高野 陽平 (神戸大オフィシャル) 栗本 美緒 (国際基督教大オフィシャル)



藤本 拓也 (大会実行委員長) 栗藤 雄太 (大会役員) 大野 純平 (大会役員) 近藤 おゆみ (大会役員)



静大OLC史上最強 世代の誇りにかけて

- MEクラス 静岡大学4年 和田佳夫
- MEクラス 静岡大学4年 森田邦夫
- WEクラス 静岡大学4年 中神智香



静岡大学オリエンテーリング部創立50周年記念大会

秋開催に向け鋭意準備中！！

頑張れ！静大OLC！！

静大OLC 静大OLC 静大OLC

静岡大学オリエンテーリング部は今年で創部50周年です

朱雀OKはインカレに出場するみなさんを応援しています！



新入会員募集中！
オリエン、遠征、飲み、
各種イベントが好きな方
お近くの部員がTwitterまで！！



全員が練習の成果を発揮できるように福浦から祈っています！
みんなで楽しんで、応援しています！
思いっきり走ってこい！
あきらめない心！
色々あった1年間、短かった4年間はきっと、いい結果に導いてくれます。
頑張っ！
よこいちファイト――！！
レースも応援も、インカレを味わいつくせ！！

君たちははやい！
全部を楽しんで！
目の前の1レグに全力で走り抜けてください！横市は強い！
努力してきた日々を思い出そう！
目の前のごとに全力で！
仲間の努力と応援を励みに。
横市は強い！！
3年ぶりの春インカレ、全力で楽しんでください！

栗山ももこ

美濃部 駿

阿部 遼太郎

市川 礼偉

高野 玲奈

よこいちパワーでファイトだ！
9期 田村

走り抜け！横市は強い！
みんなにここにインカレ
9期 鈴木 松田

ベナるなよ！
地図取り進めるなよ！
落単するなよ！ OB1滝沢

各々が無いの無いレースをできることをお祈りしております！
調子が良くても安心せず、ミスっても諦めず、最後まで全身全霊で挑んでください！
OB1片谷川

みんなで最高の思い出作ろうぞー！ OB1鈴木

みんながんばれー！！

出走前団子食べるといいよ！ OG1 井村

最後まで前向きに！ OG1河野

気持ちだけは負けるな！ OG2金田

めちゃくちゃにしてやれ！（いい意味で、） OB2 山下

レースも応援も悔いのないように！ OG1深田

頑張れ！新大OC



全力で楽しんでください！
新大ファイト OG1神戸

（僕はロングしかでたことがないのでミドルのことは詳しくいえませんが、焦りすぎないようにしつつ）上位目指して頑張ってください。OB1木下

全力で笑顔で楽しんでー！ OB2外石

4年生は最後のインカレ
悔いのないように！ OB1土井

特に何も思いつかなかったので餅り気のない頑張れをお送りいたします。ご愛取ください。OB4青藤

越王会一同



広報
小竹佳穂

実委
藤本拓也

運営
増澤すす

TORCH

頑張れアニキ！すすちゃん！かほちゃん！

大会マスコットキャラ



あかびえ



あおびえ

2021年度日本学生オリエンテーリング選手権大会
ミドル・ディスタンス、リレー競技部門 要項3

発行日： 2022年1月21日（金）

発行者： 2021年度日本学生オリエンテーリング選手権大会
ミドル・ディスタンス、リレー競技部門 実行委員会

発行責任者： 藤本 拓也（実行委員長）

編集責任者： 小竹 佳穂（広報責任者）